工商晚報
THE KUNG SHEUNG EVENING NEWS
督印及承印：工商日報有限公司
香港灣仔分域街十八號
各部電話
編輯部：七三〇七〇六
採訪部：七二〇六二七 七二三四九二
營業部：七二九三〇七
廣告部：七三〇七〇八 七二七二八二
社長室：七二四八五四
總編輯室：七二七二式二
經理室：七二七二六一
秘書室：七二七二叁二
中區辦事處：二式五四九五 二式一式三八
電報掛號二〇七五 郵箱六二號
新聞紙第九七七九號
出紙兩張售價壹毫

俄軍摸黑入捷

捷京氣氛緊張

【西德．慕尼黑六日路透社電】巴伐利亞政府官方人士今天稱：蘇俄於去週在捷克，至少將其武裝部隊增加二萬人。

該方面人士稱：可靠的消息，顯示蘇俄部隊，由星期二至昨天皆在夜間飛行，在波蘭邊境上空被運入捷克境內。該方面人士并說：根據旅客的可靠消息，顯示蘇俄軍隊，并曾在去週由波蘭經由各公路運入捷境。

【布拉格七日合衆國際社電】在捷克的學生，於星期日取消參加刻在世界各地為和平而舉行的巡行，此舉顯然在於避免與蘇俄對抗的任何機會。

在布拉格裡面，捷克陸軍的士兵，背負機關槍巡邏各街道。若干士兵，并看守蘇俄航線公司的辦事處，該辦事處於三月廿八日，曾被一班慶祝捷克在曲棍球賽中打敗蘇俄的羣衆所搗毀。蘇俄於去週曾警告捷克，將會使用部隊，停止反蘇和反對蘇軍留駐捷克而舉行的示威運動。

為安撫蘇俄起見，捷克經已下令供報紙無綫電和電視台使用的資料，要受到檢查，方可予以發表和廣播。

捷克學生聯合會的一個發言人於星期日說：該項巡行經被取銷舉行，但他未有說明其原因。去週曾由布拉格通至木拉達波里沙夫的路綫上舉行一次巡行，但他們曾在木拉達波里沙夫的郊區被阻止前進。

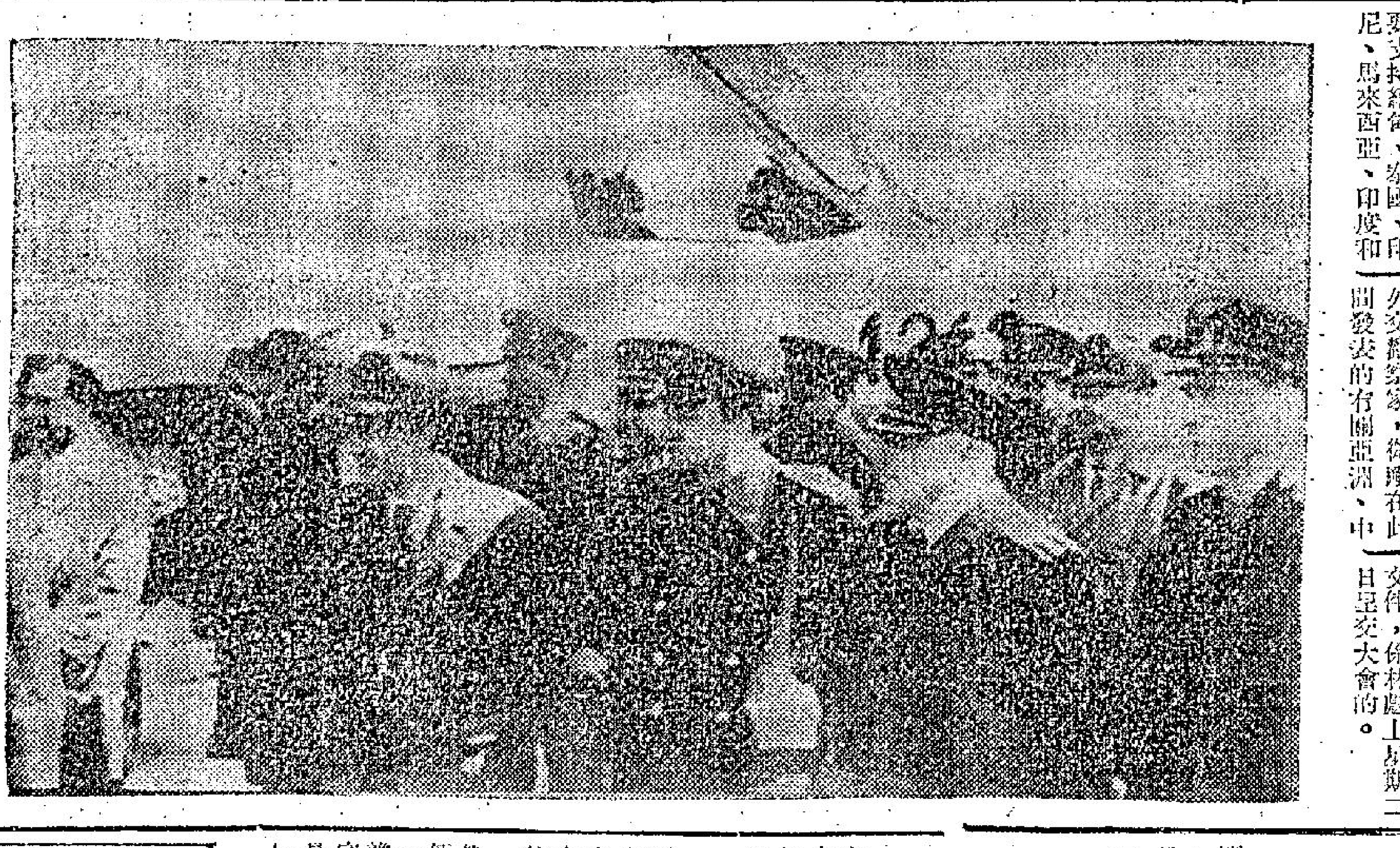

捷克首要檢閱空軍

捷克總統史科波達（圖右前排第二人），於本月四日在波希米亞南部布耶多維茨偕同軍事領袖們檢閱捷克空軍截擊噴射機。圖左第一人為捷克總理拉茲爾，圖左前排第二人為副國防部長史丹特爾。（美聯社無綫電傳眞）

波蘭向中共靠攏 罵蘇俄武裝挑釁

「九大」文件顯示中共要策動亞洲叛亂

【巴黎七日法新社電】波蘭共黨在急劇脫離蘇聯立場中，指摘蘇俄對中共「武裝挑釁」。

該項指摘是附在一封送給中共祝賀召開「九大」的電文內的。

賀電由波共中委員星期三日所簽署，但其內文今日才由「新華社」透露。

它形容毛澤東為「我們時代中的偉大馬列主義者」，而中共是「世界上的革命和社會主義勢力的稜堡」。

【北平六日法新社電】從「九大」的會議看來，中共的亞洲政策是要支持緬甸、泰國、印尼、馬來西亞、印度和日本帝國的武裝「革命鬥爭」以對抗其政府。

上述推測，是北平的外交觀察家，從剛在此間發表的有關亞洲、中東和非洲形勢的三項文件上得來的。

該等分析國際局勢的文件，係林彪上星期二日呈交大會的。

歐洲盟軍副統帥 羅拔・貝爾將軍 明來港訪問十天

【本報訊】歐洲盟軍副統帥羅拔・貝爾將軍，將在本月八日至十七日間來港訪問，他在留港期間，將作威靈頓公爵旅第一營的嘉賓。羅拔・貝爾將軍此行，是以威靈頓公爵旅第一營名譽旅長的身份來港訪問。在本月十二日，他將經赤柱炮台為威靈頓公爵旅，主持一項授用威靈頓公爵旅新旗幟的儀式。

在他抵港時，威靈頓公爵旅第一營指揮官和夫中校，將往啓德機場迎接，在他留港期間，查利賓百里上尉將為其副官。

羅拔・貝爾將軍將在明日下午三時十五分抵港。

「美國新聞與世界報導」說 「九大」有妥協意味 預測槍桿子會當權

【華盛頓七日合衆國際社電】據「美國新聞與世界報導」雜誌於星期日說：中共最近召開的「九全大會」，有着「妥協的强烈意味」。

該雜誌說：毛澤東的批評者和敵人，同意參加這次大會，如果毛澤東答應停止「文化大革命」的恐怖與破壞行動的話。

該雜誌說：毛澤東仍然活着為中共的「偉大領袖」，但是他的個人「革命」經已滅亡。該雜誌并預測中共將由保守的陸軍將領們，而不是毛澤東的「革命份子」所統治。

據該雜誌說：一個由「革命」使之破碎的政黨，將要經由顯示一種溫和新形象，以便取得人民支持的辦法重建起來。那裏仍然有許多口號和抨擊，但在街頭上將有很少的毛式暴動。

菲島惡少縱橫 美總領事兒子被人開槍擊傷

【馬尼剌七日合衆國際社電】警方星期日拘捕三名青年（其中兩名是在政治方面有名氣的家族的後代），他們是涉嫌槍擊美國總領事察斯的兒子。

警方刻在追查其他嫌疑犯的下落，十八歲的艾力察斯，在偕同四名青年等候計程車回家時被人射擊受傷。經過施手術將胃部的子彈取出後，他的情況良好。

被拘捕的是馬卡狄市副市長的十五歲兒子乏洛寄，和一名前議員的十五歲兒子拍萊達。警方從拍萊達處繳出一支無牌的點廿二口徑「哨兵式」左輪，相信是用作擊兒的武器。數小時後，他們兩人帶領警察前往十六歲的嘉西亞的住所（他是一著名律師的兒子），嘉西亞後來被其父親帶到警署。

乏洛寄承認曾向察斯發出三槍，但却落空，他把槍交給嘉西亞，便擊中察斯。

小評 尊重民意一定要落實行動

港府最近又再次促請屬下各部門主管人員，應密切注意市民所提出之批評，在可能範圍內，應予答覆，藉以溝通官民間的了解。就是在中文報章上刊出者，也一樣要答覆。

就記憶所及，港府對所屬各機關發出類似上述的訓令，已不下數次，其用意也是值得稱許的。可是，此其間是否有「言者諄諄，聽者藐藐」的現象呢？如若不然，為什麼如此簡單之一項事情，當局要「三令五申」呢？

尤其是無可諱言的，刊登在中文報章上的批評或意見，若干政府機構，往往不大重視，那又是什麼道理？如果說若干機構的洋首長不識中文，那麼為什麼不指定專人每日查閱中文報紙，繙譯出有關該機構的批評或意見？

舉個最現成的實例，本報日報最近陸續報導灣仔龍泉頤園酒家，每逢跑狗日晚上出現的怪現象，任何人都可以明白這是怎麼一回事，為什麼警方老是置若罔聞呢？這是否輕視中文報紙的事實報導？還是另有不可告人的原因？

在此，我們有理由要求警方，對此作一個明白的表示，包括用說話和行動來公開答覆。

砵蘭街破嫌疑賭檔 廿七名男女被拘控

【本報訊】旺角警署警探於今日凌晨，在旺角砵蘭街破獲一疑為賭檔的「架步」，有二十七名男女被捕，警方並檢獲現款和賭具一批。

據悉：在今晨一時五十分，旺角警署警探持搜查令往砵蘭街二二×號A二樓，發現屋內有人正進行非法賭博，警方當場拘捕二十四名男子和三名女子，並檢獲現款七百三十九元及賭具一批。

這批涉嫌非法賭博者，其中一人將被控「非法開賭」，其餘二十六人將被控「非法聚賭」。他們將於明日在北九龍裁判署提控。

老翁勇戰墨七 結果不敵受傷

【本報訊】一名六十歲之老翁，今晨五時許，在其寓所內與竊賊惡鬥，結果被歹徒打傷頭部，後報警被送往救治。

傷者馬超鴻，六十歲，報住北角電廠公司宿舍三三五室。

據悉：於今晨五時許，傷者在睡夢中似乎聽到有人撬門進入的聲音，於是立刻起床察看，在黑暗中，突見有人影蠢動，似在搜索，傷者知遭墨七光顧，即大喝一聲，並立刻撲前與來人糾纏，老翁雖勇，但仍非墨七敵手，結果在紛亂中，老翁頭部受傷流血，而墨七亦趁機搶閘逃遁。老翁見賊人已去，即報警，後警方人員到場展開偵查。

今日天氣

【本報訊】天文台預測：今日吹輕微東風或東南風，天晴，乾燥，午間氣溫約升至攝氏表廿一度。今晨十時，室外氣溫為攝氏表十八度，濕度為百分之五十七。

美國、加拿大升學

準備本年度秋季赴美國、加拿大升學各學生。請即駕臨本社參閱各大學、學院、工專詳細資料。有專員負責解答，協助辦理。（代購學生廉價機票週末照常辦公。）

半島學生部 九龍彌敦道241號金峯大廈1104室，電話：K六七五四二二

你喜歡那一款？

圖為本月六日在美國第五街每年一度復活節巡行的高潮期間，婦女們在洛克菲勒中心周圍所展出的各種裝飾。（美聯社無綫電傳眞）

舞女香迷香閨 男子梯間吊頸

女的獲救男的斃命

【本報訊】一名妙齡舞女，今晨一時許，被發現在其寓所內昏迷，疑曾服食過量安眠藥，經報警送院急救後，仍需留院醫治。

該名舞女，名馮素×，廿歲，報住港島灣仔軒尼詩道二×三號八樓，為富士舞廳之舞女。

此外，一名青年男子，今晨七時許被發現在港島筲箕灣道一一七號梯間吊頸，經報警解下後，証實已死亡。死者陳少强，廿歲男子。警方已在調查中。

異軍突起・石破天驚

極報

一萬圓贈品敬送！鐵定明（八）日晨出版。

談內容。我們保證有：

最生動的港聞	盡收島上事 朝朝報君知
最齊全的電訊	三大通訊社 選出最好嘢
最豐富的資料	要了解新聞 參攷最要緊
最醒目的編排	眼前亮一亮 版面無以上
最嚴正的評論	言人不敢言 立場永無偏
最迅速的圖片	傳真當日到 張張都夠好
最深入的內幕	窮搜奇與怪 又醒又夠快
最生猛的副刊	名家都請齊 睇到你入迷
最聽話的馬狗	千金求貼士 為君搵銀紙

請看下列

二十天王作家。副刊堂堂之陣！

（姓氏筆劃序）（榮譽貢獻 內容紹介）

三蘇……低談窄論・怪而有物
孔言……閑話人生・取意第一
亦舒……婦人之言・不可不聽
宋玉……南天風月・其味入骨
何行……肉林指路・條條奇詭
阿筱……閱皮草堂・睇完要睇
倪匡……神仙妙手・曲折離奇
唯史觀齋主……兩性分析・金牌權威
悟微居士……推命說理・直透肺腑
飛鷹……政海秘聞・日日講古
馮薇……兩代妖姬・哀感頑艷
散髮生……玉闕春風・如灌醍醐
壺中人……修道秘術・公諸世人
楊天成……一個靚仔・衍出奇文
圓慧……三言兩語・絕妙小品
諸葛青雲……天皇武俠・百招紛陳
龍驤……金色萍菓・神探奇能
羅唐納……港島掌故・無所不登

還有：「老爺車」雜誌姐妹刊「宇宙綫」一併 刊出 當然 猛野

樂聲牌總代理 信興電器貿易有限公司 誠聘

一、冷氣機兼雪櫃修理員—兩名
二、家庭電器修理員—壹名

應徵者須具實際工作經驗至少五年以上持有中學會考畢業証書及電單車執照者優先錄用請具詳細履歷及要求薪酬連同近照函九龍郵箱九五二一號

工商日報 資格夠老 消息快傑 言論公道

皮膚病毒症狀似癬 男女隱現毒瘡紅粒

惡癬惡疾救星

普士蔓

如刊登本報廣告請撥電話：七三〇七〇八洽

傳美孜慮單方面撤減駐越美軍
作爲和談努力 使戰爭越南化

【華盛頓六日路透社電】華盛頓一家報紙今日報導說：美國正考慮單方面撤出部份在南越的軍隊。使到此間有人付測美國正在作出新的和談努力。

據「華盛頓星報」的報導說：尼克遜政府已準備撤出部份軍隊，即使河內不同意同樣這樣做。

該項報導說：將戰爭「越南化」（國防部長賴德所形容的）的第一步驟，可以在本月開始。

目前美國在南越的軍隊超過五十萬。這與會表示，要南越一日有能力，便要將更大的戰爭責任由它肩負。

「紐約時報」說：美國對戰爭的新提議是要逐步改變軍事戰術，以減輕傷亡數字，另一方面則使南越城市更鞏固，以抵抗敵人的進攻。

西貢的數名美國記者今日說：南越總統阮文紹正計劃嘗試在南越組織第一個有廣濶基礎的現政府黨派。他可能明天宣佈該項計劃。阮氏決定此項計劃，是因爲他預算不能再無限依賴美國的支持。

共軍炮轟中央高原 西貢區越共爆地雷 卅餘平民傷亡

【西貢七日美聯社電】美軍指揮部於星期一說：南越中央高地的兩個美軍機場，昨晚曾被砲轟，但據報未有人死傷，其損失亦被敘爲輕微得很。

該發言人說：那些砲彈，其中約有十次是迫擊砲或者火箭的襲擊，共軍是針對全國各地的盟軍部隊和設備發動那些襲擊的。據悉：祇發生輕微的地面戰事。

那些被砲擊的機場是在邦美蜀和百里居。共有三十枚迫擊砲彈被發射。對抗的大砲砲火，曾向被嫌疑的共軍陣地還擊。

南越軍總部說：三枚迫擊砲彈曾向在首里居（西貢東北二三○哩）的政府電台發射，但唯一的傷亡，是有一個士兵受傷。

在較近西貢的地方，兩次火箭襲擊，曾擊中美軍廿五步師的基地。美軍總部說，傷亡人數與損失均甚爲輕微。

【西貢七日美聯社電】南越當局說：越共游擊隊在西貢以西廿五哩的保案鎮一個市場中爆炸一枚地雷。有十二名南越人死亡，廿人受傷。他們說死亡者中有六名是兒童。

美國幾個大城市 續有反越戰示威

【舊金山六日路透社電】有一萬多名反越戰示威者今日在此間爲和平巡行示威。巡行隊伍有秩序地排列達二哩長，沿途吸引許多支持者。

二百名穿着民裝的軍人亦參加此次由市中心至披斯狄奧陸軍營的三哩半長的巡行。巡行發起人保持示威受到嚴密控制，而警察亦得到安寧的時間。

【芝加哥六日路透社電】以千計的示威運動者，今天集在數十個美國城市裡，主要是在西海岸，俾在復活節期間舉行第二天反越戰示威運動。

最大的集會，預定在此間和在洛杉磯舉行。昨天曾在紐約和芝加哥舉行大規模抗議行動，那些示威運動，是自尼克遜總統就任以來的第一次。

舊金山巡行的組織者指摘陸軍取銷駐於當地的部隊假期，俾設法使到四百個現役軍人無法參加那項示威運動，據說他們原欲加入巡行的。

一個陸軍發言人否認那些部隊曾故意受到阻攔，但他說明他們有許多人需要在防止人民動亂的訓練中參加一項例行演習。

那些示威運動，并在時間上與民權運動領袖金牧師逝世第一週年紀念互相吻合。金牧師也是對美國干涉入越南事件的一個直言無隱批評者。

許多示威運動，都被召集舉行，俾紀念金牧師和反對越戰。

昨天，約有五萬人，曾在紐約中央公園和平的舉行示威運動，則有二萬人則在芝加哥舉行一，那是在民主黨於去年夏季舉行全國代表大會期間發生劇烈示威運動的地點。

換上假心的換心人

機械心臟移植病人卡爾，於本月六日在休斯頓城他的太太在聖路加醫院探視他。卡爾是於本月四日在那間醫院由谷利醫生所施行三小時外科手術中，接受那個機械心臟。那是一個人心臟的第一次完全代用品。（合眾國際社無線電傳真）

教宗保祿主持復活節彌撒大典

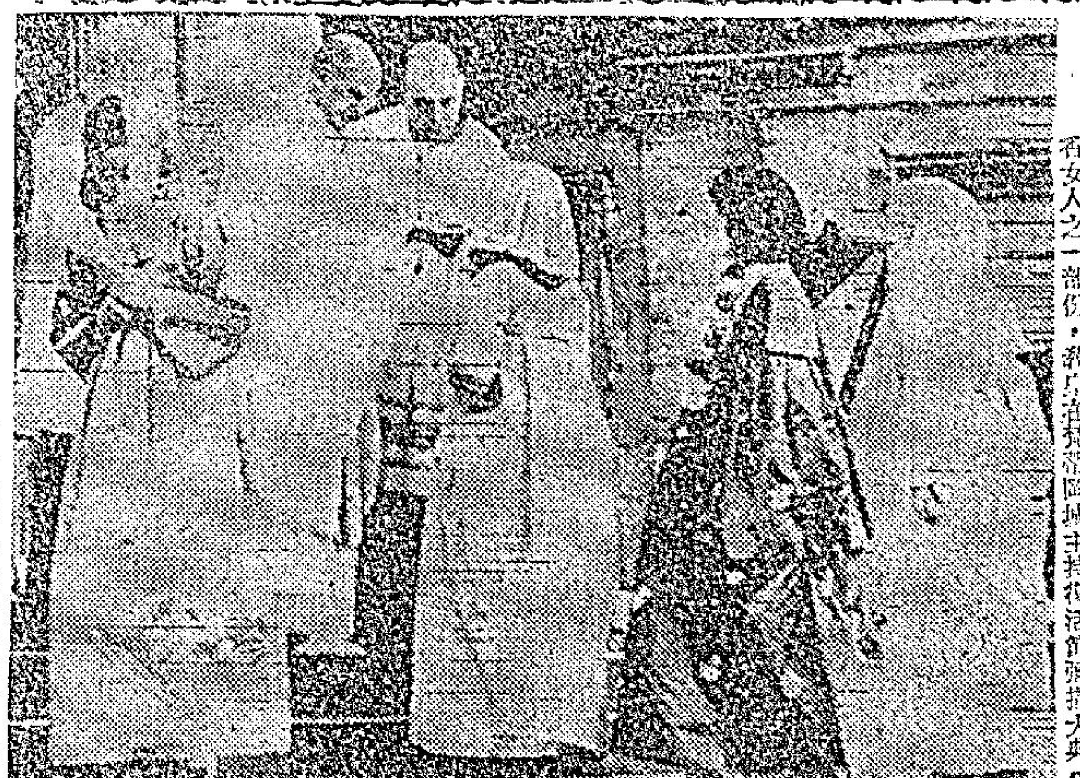

左：教皇保祿六世，於本月六日在梵蒂岡城爲四個韓國女人主持領聖體儀式。那是所選定接受此種榮譽的十個韓國進香女人之一部份。教皇在梵蒂岡城主持復活節彌撒大典。（合眾國際社無線電傳真）

上：教皇保祿六世於本月六日在梵蒂岡城聖彼得大教堂露台上伸出其手，準備發表其復活節講詞。約有廿五萬人集在下面，傾聽教皇談話。（合眾國際社無線電傳真）

美參院外委會認爲政府 對外保証上過份「擴張」 尼克遜聲明仍重視亞洲

【華盛頓六日美聯社電】美國參議院將接到外交委員會的訴說：謂美國已答應保衛太多的國家免除侵略了。

該委員會大多數委員認爲美國在互衛安全的保証上，過於擴張。它的宣言集中於「國家責任的決議上」。

該措施斷言日後美國要派兵幫助其他國家戰爭，必要獲得國會批准。此項決議是由福爾勃來德提出的。

【華盛頓七日合眾國際社電】美國總統尼克遜上週告訴亞洲國家領袖說：美國在越戰結束後仍將保留太平洋區的軍事實力，且不會被歐洲事務所分心。

尼克遜在私人會談中，亦宣稱他的政府不會在可預見的將來，改變對中共的強硬政策。

尼氏是向菲律賓總統馬可斯，南韓總理丁一權和日本前首相岸信介發出上述保証的。他們各自在參加艾森豪的葬禮後，與尼氏作私人會談。

馬可斯告訴記者說：他個人認爲亞洲國家在越戰結束後，仍需要美國核子傘保護，「五年或十年」。被問及美國應否在越戰結束後撤走亞洲的駐軍時，他馬上說：「不。美國的領袖們無意這樣做！」

到此間參加艾森豪葬禮的大部份亞洲領袖均相信，由於中共核子實力的加強，美軍是需要駐留以策安全的。

他們說：美國計劃於一九七一年撤出蘇彝士運河以東的軍隊，屆時美國便是亞洲唯一配備有核子武器對抗北平的國家了。

尼氏發表此項保証時，正有報導顯示共黨在寮國加緊戰事，達到五年來的最高點。

自傳說西貢的美軍官員要求白宮允許轟炸越共在柬埔寨的避難所後，國務院官員馬上重申華盛頓不想將越戰蔓延到其他東南亞國家的態度。

美郵局將發行 紀念艾克郵票

【華盛頓六日美聯社電】美國郵政局長布倫於星期日宣佈：印有艾森豪肖像的一種紀念郵票，將於十月十四日在肯薩斯州阿比倫城發售。

於三月廿八日逝世的前總統艾森豪遺體，經已在其童年故鄉附近在阿比倫安葬。第一天發售該種紀念郵票的儀式，在時間上與艾森豪的七十九歲誕辰互相吻合。

二萬人湧向佛州參加「裸體運動」 結果祇得一女孩脫衫游水

【佛州羅得狄爾堡六日路透社電】每個人今日都準時到達此間，參加一個公開的「裸體運動」，但他們都是穿着衣服的。

約有二萬名大學學生，攝影師和緊張的警察於中午時在這個旅遊勝地的街上出現。觀看這個由加州性愛自由同盟所發起的裸體運動。在商業區交通受到阻塞。

除了一個女孩子在海浪中失去她的泳衣外，並無裸體的人出現。該同盟說：它沒有金錢去保釋那些脫了衣而被捕的人。

英選手力謂創下馬拉松步行紀錄

【英格蘭，馬威鎮六日路透社電】馬拉松步行者卜比喜杜爾，今天在此間力謂創立一項不停留步行的世界紀錄，以五十五又二分之一小時的時間行完二○一哩六八二碼的路程。

喜杜爾創立那項紀錄，他說以前那項紀錄爲二○○哩六八二碼。他在此個結爾那小鎮附近一個空軍基地環繞一個四哩半周界的小路步行。

日醫生在菌子 煉出治癌物質

【東京七日美聯社電】「讀賣新聞」今天報導：一批日本醫生，聲言從菌子中提出了一種高度有效的治癌物質。

該報說：提得這種物質的是千原五郎醫生和日本治癌研究中心內他的一批助手。

該報說：醫生在實驗中把這種物質注進曾被注入癌症過濾性細菌的老鼠幾千隻，結果竟能把這幾千隻老鼠體內的癌症過濾性的菌癒治。

該報說：千原五郎和他的助手們，希望進一步地把這種物質，製成能夠治癒人體癌病的藥物。

該報的報導：郎，刻尚未能跟這批醫生接觸，使獲證實。

該報說：這批醫生以攝氏八十度的溫度把菌子蒸十至十五分鐘，並且傾入酒精，而言提得一種跟醣勾體（POLYSACCHARID）十分相似的物質。

搗亂青年被罰勞役

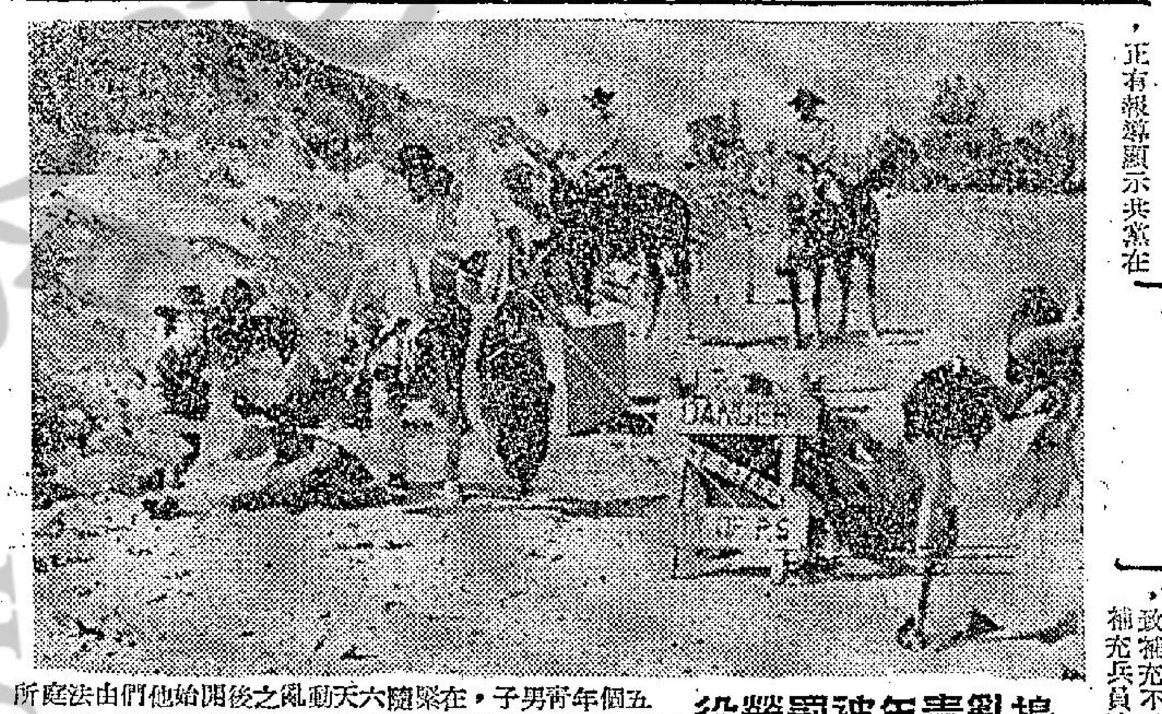

五個青年男子，在緊隨六天動亂之後開始他們由法庭所下令清潔此個荒蕪勝地的工作。在那個動亂期間，以噸計的瓦礫玻璃瓶和垃圾，堆滿那個美國加州蓮基茲峽谷，那是警察採取行動的所在地，那次行動曾使到二千五百個復活節非法聚營的復活節休假者被逐出那個地方。法官麥加希判罰那五個青年每人從事五天至七天的清潔工作。（合眾國際社無線電傳真）

美將再派巨機越入寮國境內炸胡志明小徑
目前龐大共軍集結伺機滲透

【西貢六日美聯社電】有關方面人士於星期日說：美國戰略空軍司令部，經策劃把它的B五二型飛機的轟炸活動，從西貢週圍的越共入侵路線，轉移到寮國境內的「胡志明小徑」。

目前約有六十多架這種同溫層堡壘式轟炸機，對來自東北部並威脅着西貢的越共和北越軍進行轟炸；而把轟炸寮國境內共軍補給的任務，交付給約四百多架海軍和空軍的戰術戰鬥轟炸機來執行。但消息靈通軍方人士說：對西貢周圍地區的轟炸活動，已減少了百份之五十。同時這些龐大的B五二型轟炸機，目前正在集中於轟炸寮國境內的共軍補給線。據報：自從越共於六週前開始發動春季攻勢之後，該地經集結了一支數目龐大的敵軍和補給品。據報：數目多達二千餘輛卡車，載運補給品和補充兵員，從北越沿着「胡志明小徑」，通過寮國南下。而在地面上，則約有一萬多名美國海軍陸戰隊隊員和傘兵，對地勢崎嶇的寮國邊境，進行掃蕩，來阻塞這條補給路線的接收點。增加B五二型轟炸機來轟炸寮國這事（雖然還未得美國政府的正式承認），意味着美軍已增加了數最相當龐大的火力，來對付這條北越軍的生命線。

該人士說，B五二型轟炸機每次可以携帶三十多噸炸藥，至少十倍於一架戰鬥轟炸機的載重。消息靈通人士說，B五二型轟炸機減少對西貢週圍的轟炸活動這事，指出了下面兩件事的其中之一，就是美軍司令部認爲，共軍正在減少對西貢的威脅，或者它祇是認爲共軍對其他地方的威脅，來得較爲重大。美國海軍陸戰隊副司令華爾特中將估計，北越軍在寮國境內，駐有相當兩個到三個師的實力，總人數大概多達三萬多名。華爾特中將說：「如果北越方面需要的話，它可以把這支部隊越過寮國邊境，投入戰場；但是如果他們過來的話，我們可以殲擊他們，因而給他造成了一個十分難於解決的問題。」

當數千名美軍，於星期日歡度復活節，同時，隨軍牧師乘坐直昇機，從一個突擊隊基地飛到另外基地時，越南境內有零散而小型戰鬥的報導。據報：有十五個地方徹夜遭受越共火箭和迫擊砲的轟擊，但祇造成了輕微的破壞和死亡。

共軍月來損失極重 以致補充不及 無法繼續進攻

【西貢六日合眾國際社電】南越境內的北越和越共戰鬥部隊，在過去六個星期間損折過速，致補充不及。補充兵員速度顯然太慢，致使共軍沒法不取消若干軍事攻勢，但尚不致使他們沒法繼續已進行的攻擊。

據美國情報官員說，當這些攻勢展開時，南越境內和邊境避難所內約有二十四萬北越和越共部隊。

一般預料，星期六日的盟軍司令部報導指出，自攻勢開始以來，約有三萬名共軍被殲滅，遭俘虜或自動投誠。至於受傷人數或許更倍於該數，但目前未被悉究竟有多少共軍已經傷愈歸隊。

一般相信，共黨爲了彌補這項損失，經已加緊滲透，在過去六週間派出一萬五千至二萬人，從北越南下。

美軍司令部高級官員說：「單從殲滅共軍這個數字來看，較恰當的說法就是他們（指共黨）經已損折一萬至一萬五千人。我本人則認爲：實際數字是該數目的兩倍。」

美國情報官員認爲，這個高度傷亡數字，可能削減了共軍從事其他軍事行動的能力。例如，情報方面曾發現無數的跡象，顯示共軍計劃於上週末進襲西貢的外圍，但現在這些計劃顯然已告取消。

韋斯摩蘭指越共攻勢 損失達四萬餘人 西貢政府反更強

【華盛頓六日美聯社電】韋斯摩蘭將軍說：儘管有大舉進犯的情報，「我們並未臆測」越南共軍去年農曆新年全面攻勢的「眞正性質和規模」。他在一份關於他在越南出任美軍司令四年的報告書說：「這是我們想不到的，敵人敢在我們面前冒死進攻，但敵人果然這樣」。韋氏斷言：一九六八年的冬季攻勢（有些人曾認爲是美國和南越的一種心理和政治失敗），結果變成共軍之「自取其敗」，損失了北越軍及越共投入作戰的八萬四千人之半數。

韋斯摩蘭說：「這一次農曆新年攻勢且有一種珍珠港事件的效果。」他說：「這一場戰事過後，南越政府『安然無恙而且更強，武裝部隊增多了，更有力量和更有信心，人民已經拒絕一種全體起義的思想，而敵人則大爲削弱』。」這現任陸軍參謀長的韋氏在其長三百四十七頁的「越戰報告書」中，陳述他對這一場事戰及其他重大事件的觀點。

西貢建議越戰結束 在國際監管下普選 并准南越共黨參加

【巴黎六日路透社電】西貢政府本夜建議，戰事一經在越南結束，即在國際監督下舉行普選，并由南越共黨代表參加。但南越駐巴黎和談代表團團長范登林明白表示南越共黨代表的參加，以改變「他們的名稱」爲其條件。

范登林在費格羅報於明天所發表并於本夜在此間所透露的一項談話中，概括說明西貢政府的立場。

娛樂 荷李活 倫敦 黃金 京華 亞洲
娛樂 荷李活 倫敦 亞洲 加開早場
武俠影后 鄭佩佩 領銜主演
最後三天 新片湧到 鐵片定期
武俠傳奇人情味·最富娛樂性
毒龍潭
岳華 羅烈 領銜主演
邵仁枚 羅維
SHAW SCOPE

皇后 麗聲 皇都
今天五場 12點四 兩點半 五點四 七點半 九點八
聯美公司七彩巨片 正牌獨行俠：
奇連伊士活 最新傑作
聯美公司的獨行俠 保持一貫 超級水準 與衆不同
獨行俠殲虎屠龍

太平 環球 國都 新都 城市 龍華 好世界 華人 美麗 金星
龍華下期
例必爆棚
蕭芳芳 呂奇 張清 方心 主演
加映蕭芳芳告別影壇數十紅星聯歡會特輯
龍飛鳳舞
高魯泉 司馬華龍 上官玉
西瓜刨 肥叔叔 聯合主演
蘇珊 主演
龍城 域多利 今仍加開五點半場
十彩闊銀幕
監製 關志信 製片 關志信 導演 黃堯

樂都 今日選映 邵氏名片
碧海青天夜夜心
葉楓 關山 林嘉 凌雲客串 領銜主演
秦劍 導演名作

國民 聯邦
最後今天 邵氏 輕鬆 歌舞 巨片
千嬌百媚
林黛 陳厚 主演
下期獻映 明日之歌
今天獻映 12點半 兩點半 五點半 七點半 九點半
七彩 緊張 刺激 香艷 巨片
原野鐵金剛
辛康納利 碧姬芭鐸 主演
今十點九 梅蘭 菊竹 寶珠
後天獻映 英雄重英雄 伯納 尤連

利舞臺 文華 國寶
下期盛大獻映
哥倫比亞 驚動天地槍戰王中王打片之
李雲奇里夫 八面威風之作
神龍閃電槍
劇情最緊 橋段最怪 高潮最多 動作最快
敢誇·最佳西部牌
七彩闊銀幕
THE BIG GUNDOWN

樂聲 新聲 金冠
今日五場復活節獻映
占布朗 亡命之徒主角
麗歌·蕙珠 碧海艷屍主角
又一精彩傑作
費座佳片 假期請早
美人出浴 迷倒全軍健兒
飛騎直進 攻破官兵堡壘
霍士戰事七彩巨片
聲勢浩浩蕩蕩 打仗轟轟烈烈
本片兒童不宜觀看
壯士神槍
100 RIFLES
黑白明星相戀鏡頭出現銀幕前所未見

影樂一瞥

女貓王在電視台打主意

蒙妮妲

很久都沒有「女貓王」安瑪嘉烈的消息了，影迷們都奇怪究竟「女貓王」走到那裡去呢？原來「女貓王」安瑪嘉烈最近已受美國CS電視台之邀拍攝一組電視片集，甚於這個原故，「女貓王」最近甚少在銀幕上與影迷會面。

熟識「女貓王」的友人對於她這次突然轉到電視台工作感到非常奇怪因為在兩年前，美國多間電視台都曾出高價請安瑪嘉烈拍攝電視片但卻一口被安瑪嘉烈拒絕，當時安瑪嘉烈對人說：「我不喜歡在電視台工作，因為電視台的影迷只及本片，而不像電影的普及全球，同時我目前的情形，也不容許我拍電視片的，因為我實在太忙了。」

但是時至今日安瑪嘉烈爭似一切都不計較了，他在她的經理人的安排下終於在月前和CS電視台簽了一張合同。好奇的記者們對於「女貓王」的突然轉到電視台工作，都像一般影迷們的好奇，所以分頭找尋原因。

原來安瑪嘉烈自從年前和羅渣史密結婚後，聲譽一落千丈，再加上他的「最佳配搭」貓王及體士里又同樣被製片人冷落，故在去年以全年中，她只接到兩部片約，但是又由於兩片皆不賣座，以致製片人對她更缺乏信心。一直將她「冷藏」。

安瑪嘉烈是一個不甘寂伏的人，對於好萊塢製片人對她的冷落，自然不甘，故在去年尾時，她又曾為蕭和夫夫到歐洲旅行時，乘機和歐洲製片人「搭盤」，但是出乎意料歐洲方面的製片人對她同樣缺乏信心，所開出的片酬遠遠落在安的理想之下，故「女貓王」一怒之下，提早結束她們的旅行。

大往好動的安瑪嘉烈「這空閒了兩個月」，她眼看長久這樣坐下去並不是辦法，就算她的生活不成問題，亦怕她的名字被人遺忘，故她在其經理人的安排下答允CS電視台之邀簽了一張合同，拍攝一組電視長片。儘管安向外人透露：她這次和CS電視台所簽的合同，是二萬美元工作兩個月，但是好萊塢的銀記們卻對這個數目有點懷疑，認為安瑪嘉烈是有意「報大數」，以示她的聲譽並不與前稍減。

不過有一點亦向外人公開承認的就是她這次接受電視台之邀一方面是為生活使然，另一方面則是使影迷不要遺忘她的名字。有一位銀記曾發出問題及為何以前拒絕電視台之邀，現在又突然接受呢？安瑪嘉烈卻機警的反問道：「為何昔日的曾祖母曾穿長裙子，而現時你的女友卻愛穿迷你裙呢？」

最近，曾經有一名製片人向安瑪嘉烈探盤要她和皮體士里再度合作，拍一部歌舞片，但是她開出的盤口只是五十萬美元，與兩年前，安的全盛時代七十萬一部片的片酬實在不可同日而語，目前安瑪嘉烈仍在舉棋未定之際，不過照明眼人預測，按情勢使然，安是遲早會接受這部片約的。

在平日的生活中，安最大的興趣是駕電單車和跳舞，在好萊塢荷里影星中，史提夫麥昆和安瑪嘉烈同是被公認為電單車技術最超然的兩位男女影星，雖然在車速和膽色方面，安瑪嘉烈和史提夫麥昆尚有一段距離，但是在女影星中有膽量以八十咪的時速駕電單車在公路上風馳者，卻始終尚未有第二人。

安瑪嘉烈過去擁有兩部電單車，一部是二百五十CC的日本安達電單車，另一部則是三十CC的英國凱旋電單車，最近她又嫌這兩部電單車的馬力不足，又買了一部六四馬力的BSA跑車型電單車，每逢獨自往片場拍片時，她均是駕電單車前往。

最近有消息傳說，西班牙將在本年十月間舉行一次電單車大賽，而且其中有一個項目是有女子賽車的，安瑪嘉烈就曾向友人表示，如果比賽屬實她將前往西班牙參加這次女子電單車賽，為此，好萊塢方面已有製片人在度新橋，準備在今年十月間在西班牙實地拍攝一部以賽車作背景的影片，女主角方面，有意請安瑪嘉烈担任，一方面可以使她得償多年的夙願，另一方面卻可因利乘便拍攝真實的賽車情形。

喜歡拍武俠片

·金羅·

馬海倫

馬海倫這女孩子真有趣。

說她有趣，是因為她雖然長得很漂亮動人，但是性格卻像男孩子一樣，嘻嘻哈哈的，既爽快又豪邁，非常男性化。

她在平時愛穿着長褲子，運動最愛騎馬，拍戲最愛武俠片，指明一定要打的，不打不拍。

看是扭扭捏捏的女孩子看得太多，忽然發覺馬海倫這種性格，馬上精神一振，像在一大陣潮濕天後，看到最漂亮的白太陽一樣，馬海倫就是這麼清朗。

馬海倫從影三年以來，並未曾獨當一面做過主角，演的多數還是綠葉戲多，她並不介意，隨便甚麼角色都可以，只要不是哭哭啼啼的小姐型便可以了。

聽見許多女明星都說，最怕拍武俠片，拍打得累，怕危險，馬海倫卻最喜歡武俠片，演得賣力認真，故此武俠片名導演徐增宏，要是開拍武俠片，總是有馬海倫一份，了卻她的心願。

馬海倫說她閒着呆坐，便會生病一樣，非得動下不可，這傢伙，簡直像個小子一樣。

騎馬，打保齡球這種頗為劇烈的運動，也是馬海倫所喜愛的，她騎起來可說是相當「忘我」的，幾次三番曾經摔下馬來，摔得相當重，她倒不怕。

馬海倫膽子也大，人家說有鬼，她卻比誰都高，反而尋鬼去了。

這是馬海倫，一雙大眼睛瞪着全世界，不懂猜忌，不會計謀，然而她還是一樣的快樂。

馬海倫是上海人，本來在讀書，後來參加了南國實驗劇團，便拍起戲來了。第一部電影是「鴛鴦劍俠」，是武俠片，從此以後拍武俠片便拍出癮來了。

影城動態

燈下談藝

鄧偉凡組班在港九响鑼

粵劇發展至今，的確有開到荼蘼之感，儘管有一些八和子弟，不與穀藏，力求發展，但此時此地，戲院難求，要組班响鑼，並不容易。

就是這個原因，除了搭賑棚演出外，唯一可以响鑼的地方，便是香港大會堂，但大會堂由於多於限制，對觀衆有影响，而沒向此步。

因此，一般八和子弟，由於無用武之地，夠着致來組班念頭。當然，也有人不畏艱難的去度院期，希望使粵劇有振會的响鑼。

例如為人所留意的那位鄧偉凡，月來便不斷奔跑，希望組班在港九市區，分別演出一台粵劇，對於這位鄧偉凡，喜看粵劇的觀衆，相信對他不會陌生，原因這位武藝子不俗的文武生，在美國回來不久，之前，他曾組過班演出，而大受好評，一段期間，他曾到星馬，菲律賓等地演出，技值鴉毛。

在美國，但是最受歡迎的文武生，先後與他合作的花旦不少，這位慎重從事者，不想馬虎兩為，要有理想的合作者，和好的劇本，才肯上陣，他說：「就是要對觀衆負責，對劇盡忠。」

他的確是一位忠於藝術工作者，八和子弟，如果每一位都有這種態度，可以肯定的說，粵劇絕對不會，弄成如此。

鄧偉凡為了盡一點力量去搞好粵劇，所知，經多月來的奔跑，和有關人士的大力協助，終於組成一理想劇團，如果沒有特別情形，本月十八日，便在九龍「」响鑼演出「金歷史名劇「江山錦綉月團圓」，班牌定名「偉擎天」。

和他合作的台柱，是羅艷卿，歐陽天伯，譚定坤，梁素琴，陳錦棠等。

羅艷卿也沒有落班很久，這位艷旦，曾不斷傳出消息，轉往美國登台，如果是真的話，這可以說是她離港前作其臨別秋波的演出了。

陳錦棠這位「武狀元」，稍為喜歡看粵劇的觀衆，對他是有深刻印象，聽說，他也準備五月赴美。這位一生忠於藝術的工作者，將上舞台，當然是捧場客不少。

歐陽天伯是有「驕龍武生王」之稱，他的「武藝子」不用多說，已經是人所皆知了。

梁素琴是唱工最佳的花旦，所知，她由台灣演出回來不久。譚定坤是近年大受歡迎的丑生，以此陣容陣上，可以肯定，是大受歡迎的。

江紫楓

以事論事

徐德理

論邵氏應該殺一警百

最近，邵氏有不少新的改革，是值得稱讚，其一，是有關人員，要携帶工作証，才可出入，這可避免閒雜人等外進，影響拍片情緒，使拍片工作順利進行。

其次，便是翻查舊案，對於一些導演拐替身，或其他事者，非要徹底查辦不可。

這種「整風運動」，當然也是對邵氏以後拍片，是大大有幫助。

衆所皆知，邵氏是最大的一間電影公司，編導，演人員，數之不盡，尤其導演，更是位位巴閉，如果不徹底查辦，以後是難以想像也。

德理不知此「整風」方法，是何人提出？如果不是邵逸夫想出來，不論是任何人等，邵逸夫以事論事，應該特別嘉獎這提議者，原因這對以後發展，頗有異途同歸之感。

聽說，有一兩位導演，由於拐替身等，查了出來，現在要這一兩位導演加以解釋，以事論事，德理認為：要任何人士解釋，簡直多餘，最好最妙，還是將這些導演，提前解約，實行炒其魷魚，不准再在邵氏發展。

這種手法，雖然是過於嚴重，但殺一警百，以後可安枕無憂矣！何樂而不為？

鈕方雨將由台來港

鈕方雨出身於台灣「藝專」，為李翰祥所賞識，拍了一套黃梅調片「狀元及第」，使在影壇上活躍，坦白說，如果不是因國聯有所改變，她現在可能已是該公司的紅星。

離開國聯之後，她在台灣影壇，便成為了搶手貨，拍片不少，最近，剛完成的，便是與張美瑤，武家麒等合作的「荒山女俠」。

這套片，嚴格說起來，比香港一些片勝一籌，因此，台灣片商們便想出一個辦法，在衆多台製作品中，選出了七部最佳作品，把這部佳作拿來在香港上映，舉辦一個台灣電影出品的展覽會，而這個受人注意的展覽會，將會在六月份舉行。

而這套「荒山女俠」的確是一部拍攝相當認真的片子。先片不但拍攝工作日長，而且演員陣容亦十分強勁，試想想，一部片能用上台灣最賣座的演員來担演，單是製作方面便知不非了。

該片的主角，有台灣目前最高片酬的張美瑤，另外，男主角則為拍片應接不暇的武家麒，第二小生也是目下台灣武俠片炙手可熱的生角陳駿。

聽說，這套片在香港「展」出時，鈕方雨本人，會為此而來香港一轉，由此可知，鈕方雨也對這套片，是如何重視了。

另有側面消息傳出，香港一些院商，對這套片甚為重視，力邀有關人士，在「展」出之前，提出推出上映，如果能夠成為事實的話，當然是觀衆之福了。

由台灣來港投國泰的三位女星，夏雲，秦雲，唐沁，目前都各自担任新片的女主角，而三位台灣女星，都利用機會，去學習廣東話，在香港非要識一些普通的廣東話不可。

而這三位女星中，學廣東話者，最快的應首推秦雲，她現在總是廣東話來說話，她說：「咁樣，對我出入做戲，都好方便。」

·馮輔·

影圈動態

新聞明星

張英才自動減肥　方玲最近傳返港

·貝茜·

方玲與張英才結婚之後，連生下兩個兒子。現在她到美國去，還沒有和她的丈夫辦好了離婚的手續，也沒有帶着兒子去。不過，一些很熟稔的人，都說她會回港來的。

年來，張英才戲拍的不多但會在去年為龍威影業公司的武俠片中，卻以主角的姿態出現，担戲也不算少。因為他過去拍武俠片不少，身手自也不弱。所以他在這部片子裡飾一個忠心於明朝的武官，在「護主」而戰的那一場戲中就演的很是不錯了。

拍這部片時，張英才的心情並不好，瘦了很多。不過這倒好，他一向就嫌自己的身型過胖，想盡辦法去節食減肥的。

所以在「龍胆」一片中的張英才，他沒有了過去那樣拙的樣子，回復了以前的英俊。以武打來說，身型清瘦一點，自然是打的姿態更美，出招更是靈勁，而更狠辣的了。

雖然，「龍胆」是一部粵語武俠片，但是演員陣容之強，卻是罕見的，計有康威，雪妮，張英才，石堅，林蛟，高魯泉，司馬華龍，夏萍，柳青，吳桐，金雷，西瓜刨等。

導演「龍胆」的是吳回。這部片的製作費達港幣廿六萬元左右。

本來，片子的製作費是可以省一點的，原因是龍威公司的監製大楊香，當他看了該片的毛拷貝之後覺得：戲的氣派雖然已很不錯，但，如果是多落一些錢下去，便可以拍的更好，更具氣勢。因而，他親自執導演筒，補拍了幾場戲。而這幾場戲所花的錢便達幾萬港元之多。

「龍胆」已定於五月七日上映。楊香對這部片很是欣賞，他希望能夠創下一個票房的賣座紀錄。

清彈淺唱

影星樂蒂，今天復活

清明節日，服過量安眠藥死去的影星樂蒂墳前，有人獻花，更有人用一張紙，寫下幾句悼文，文曰：「天主派担樂蒂的死，樂蒂小姐準禮拜一復活，大家預備迎接她。」

新片「香港的小鬼」

一位德國製片家，已在港攝拍完畢一部以香港青年問題為題材的電影，片名「香港之小鬼」。十一月間可在港上映云。究竟映出甚麼？一笑置之可也。

為何因愛而自死？

一個年青女子，在銅鑼灣跳樓慘死。手袋裏發現一封未寫完的信箋上寫有二十多個「愛」字。「愛之欲其生」，為何因愛而自死呢？

·丹鳳·

圖為華納七藝公司巨製「八大梟雄劫賭城」一片中一個精彩鏡頭。（該片現在東城綫上映）

七先生

精仔馬友　龍公作

李雲奇里夫接受新考驗

·小雲·

漂亮的臉孔，當然是惹人好感，但是其貌不揚的李雲奇里夫卻有一副惹人注目，陰沉可怖的臉相。

活了這麼一大把年紀，李雲的頭已半禿了，眼角上的皺紋，使他不能再扮演一些年輕的小伙子。二十多年來，李雲的戲演得不少，其中不乏出色的電影，但在荷里活混了這麼多年，李雲跟奇連伊士活一樣，始終是屈居配角，眼看李馬榮，羅拔賴恩等紛紛走紅，李雲差點要退出影壇，但是爲了飯碗問題，他只好繼續幹下去，找機會再尋別的好出路，果然，在幾年前，正當意大利掀起了開拍牛仔片的熱潮，李雲看到與自己同一命運的奇連在意大利走紅了，於是他毅然跑到意大利去，與奇連拍攝「獨行俠江湖伏霸」，然後又與孟甘穆利合演「臥虎藏龍」，從此聲名大噪，片約紛至，李雲總算熬出了頭。

多年來，李雲都是以演反角為主，直至最近他替哥倫比亞拍的新片「神龍閃電槍」後，才一改他以往的戲路，他演一位精明，正直的神槍警長，萬里擒兇，追尋一名販毒的墨西哥殺人犯，誰料當他擒得兇手後，卻發現這個墨西哥青年是無辜的，爲了伸張正義，李雲挺身而出，替他洗罪，在「神」片裡，李雲確實演得很出色，但李雲謙虛地說：「我只是盡力而爲，這是我的新的考驗。」

八大梟雄劫賭城

大導演艾沙斯是動作片天才

電影導演安東尼奧艾沙斯，是一位西班牙女演員的兒子，他八歲開始做演員，廿六歲就拍片，寫電影劇本，至今已有十三年的經驗。

艾沙斯今年已四十六歲，他說：「我可以說一生從事電影事業。」他曾導過一套歐洲和世界各地均享有崇高地位的動作片，那就是由賀茲保荷斯主演的「鐵金剛賭城擒諜」，在本港曾映動一時，而觀衆對於艾沙斯處理動作片的技巧，更讚不絕口。

艾沙斯此次又捲土重來，導了「八大梟雄劫賭城」，在東城、樂宮兩院上映，賣座鼎盛，觀衆們均讚賞它，認為是近年來最優秀的打劫影片，它的橋段新鮮，打劫方法前所未見，比起「七金剛」和「八大盜」，都有過之而無不及，該片由戀絲艷星愛娜瑪担綱，助陣者還有加利洛活，李谷和武皮斯。

該片在賭城拉斯加斯實地拍攝，沙漠外景則在西班牙艾爾瑪尼亞地方拍攝。艾沙斯的技巧的確能吸引本地觀衆，而且，以動作片領域，更有創新的地方。譬如在「鐵金剛賭城擒諜」中，他使了快鏡頭，令觀衆緊張中感了窒息，把緊張的氣氛渲染得更為盡致。但在「八」片中，他則運用細膩的鏡頭，有壓力的鏡頭，使觀衆透不過氣來，其運鏡之佳值得其他導演效法。

艾沙斯解釋說：「我拍片是從每一個可能的角度下手的，務使鏡頭更為流暢。」

電視花絮

麗的中文台增播粵語片

麗的中文電台自從增加了十二時卅分至二時十五分，這午間的播映時間後，一星期中，有很多日都會有三部粵語片上映，這對于喜愛欣賞粵語片的人士，當然是求之不得的。

今天，十二時卅分播映的是芳艷芬與黃千歲主演的「私奔」，五時卅五分播映的則是曹達華，于素秋主演的「清宮劍影錄」，九時卅分又播映一部由鄧碧雲、羅劍郎主演的「狸貓換太子」，雖然同是古裝製作，但其中，有文藝愛情片，有武俠打鬥片，更有宮闈秘辛改編的奇情片，風格各異，也正好適應了愛好不同的影迷們的口味。

情人的眼淚

故事連載

（十一）吳太太與范寶寧千方百計使可倫與范美凝接近，因范寶寧很賞識可倫，認為他是最佳東床之選，可倫已使美凝傾倒了。倩妮知情，悄然引退。

（十二）可倫獲知倩妮已離去，如痴如狂，四處去找嬌妻，終於在倩舊日同居的小屋找到倩妮，經過解釋，倩妮知個郎情心未變，重投懷抱，與太太表示歡迎倩妮回到吳家做正式的媳婦。

幕透視

·清康·

石修替志聯拍武俠片　孫郁標已嫁作蕭郎婦

曾為獨立製片的製片人陳直康，自該公司關閉之後，一直沒有再在圈中活動，聽說他對粵樂有了濃厚的興趣，學上了二胡，成績不比一般職業性高手弱哩。

陳直康的小兒子，就是過去與黎小田齊名的童星陳頑修，而黎小田息影後，轉為樂隊領班，出沒歌台之間，而陳頑修也甚少拍片了。

前幾天，志聯新電影公司拍攝的「冷暖青春冷暖情」及「聰明太太笨丈夫」兩片時，發現陳頑修已長大成人，並且已改名曰：「石修」，這個被稱為「新電新星一」的石修，因在孩童時代有過上鏡經驗，在銀幕上有很美好的成績，而一意多發掘新人的志聯公司對他更十分賞識，馬上通過有關方面，找石修談約。

陳直康與關氏兄弟唔談幾過後，結果石修便跟志聯公司簽了基本演員合同，志聯計劃在一段日子裡，傾力把石修捧起，只是，石修尚沒有參加自由工會為會員，志聯為本身利益計，已着令石修循正當手續，申請加入自由工會，料石修在簽約前已考慮過此項步驟，看來石修於短期內，必然獲得工會通過為會員。

據悉，石修在志聯待拍的首部片，是一本新派武俠片，與男角曾江合拍，導演之責，當落在黃堯肩上。

志聯羅致了石修後，將又加緊與森森說項，着森森亦參加旗下邑陣，森森在無綫電視為藝員，一向頗為吃香，由於蕭芳芳息影，在週末森森歌舞修養不俗，為拍片之需，是順理成章的事，在森森面前，已擺開了兩條道路，電視電影，任君抉擇，森森時頗不定主意，實在有她的一定理由，蓋一跨進電影圈，再從頭幹起，有沒有真正的把握在影圈紮起？就連自己也不能說有把握者，森森難於抉擇，其中就包括了這個顧慮也。

有人認為，森森參加第八藝術行列，只是遲早問題而已。

無綫電視編導孫郁標，在事業稍有成就的時候，昨日宣佈與她在港大的同學蕭俊誠結婚，乾坤兩宅並在告羅士打酒店歡宴親友。

孫郁標從副編導幹起，今天，她已成為負責一個新節目的編導，總理頭苦幹了這麼一段時日，結果，真的捱出了一個名堂來了，事業前途扶搖直上之際，她卻擇人而嫁，雖然，編導崗位乃幕後工作者，不過，有了家庭之後的孫郁標，是否仍一如既往那般，全力全心地在努力為藝術而工作，為電視觀衆而服務呢？這一點，且待大家拭目而觀好了。

太安
今天五場獻映
一點正　三點正　五點半　七點半　九點半
王羽　秦萍　范麗　聯合主演
邊城三俠
彩色潤銀幕

聯邦文藝片威晒！
紀錄步步高陞
新都　民樂　麗華　仙樂　麗都　國寶　金門　蘭宮　美倫
為向隅觀衆今依然五場
七彩潤幕
THE MELODY OF LOVE
李行導演　張美瑤　王莫愁　田鵬
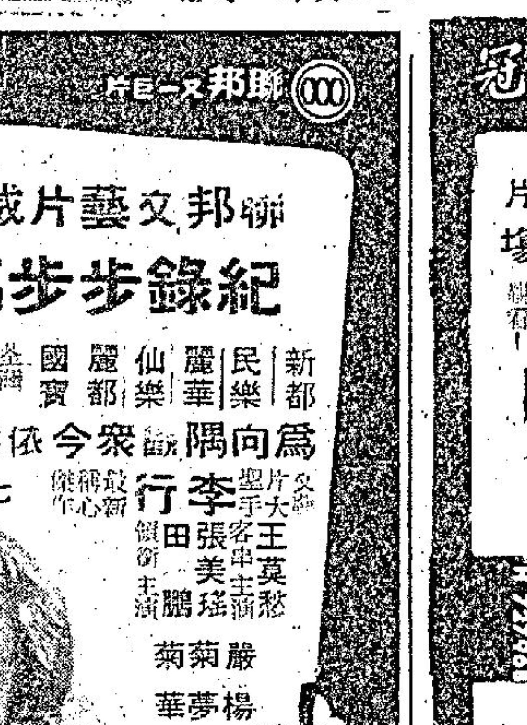
情人的眼淚

新華．豪華．金門．利舞臺．文華．國寶　京都．大華　樂聲．新聲．金冠　皇宮

港九首輪影院聯合廣告

狂滿今續映　最佳國語大喜劇
甄珍　武家麒　王戎　主演
新娘與我
彩色潤幕

今天獻映：美高梅巨片
新華豪華五場．金門四場
菲丹娜慈．馬斯杜安尼

今請早
馬龍白蘭度
三狼喋血

每日五場映
聯邦七彩文藝巨片
張美瑤
情人的眼淚！

今第二週　假期五場
路易狄芬尼
橫衝直撞入桃源
連環笑料　論嘛計算

寶士公司復活節最佳影片
連日滿座　全綫五場
壯士神槍
美人出浴

東方．快樂．金國　皇后．麗聲．皇都　東城．樂宮．樂聲　總統．海運．國華

爆滿三院每天五場請早
李安納韋定．奧利花荷西
七彩
殉情記

五場請早
聯美彩片
奇連伊士活
獨行俠
殲屠龍虎

今天續映
八大梟雄劫賭城
七彩潤幕

今天映
玉門關
春風初渡

今天五場
地獄煞星
江湖客巧破美人計

聯邦鉅片
李行導演
張美瑤　田鵬　王莫愁　主演
情人的眼淚
（今天盛大獻映敬請預定）
五院今十二點半：情人的眼淚

尚有戲院刊第二頁及第四頁

地產市場再呈蓬勃

兩置業公司建豪華住宅樓宇

開發商在銅鑼灣興建大批多層大廈

【本報訊】本港地產市場已逐漸再呈蓬勃，頃又獲實訊。除兩大置業公司宣佈建築豪華住宅樓宇外，銅鑼灣又有開發商計劃建八十個單位之多層大廈，而隣近多利亞公園。據悉計劃已送入工務局，一經批准，即行動工，總單位約值二十萬元。

同時，九龍美麗華酒店又計劃將一座六層建築及車房拆卸，以七千八百萬元改建為多層大樓，除商場外，有客房五百八十間。該酒店目前有客房五百四十間，西翼之新廈，係于一九六七年方落成。但中環一空地，亦為酒店業人士所覬覦者，目前尚無確實之發展計劃。

此外，若干酒店商之計劃，據報仍猶豫未決，因恐戰爭結束，來港度假之軍人銳減。

但港九物業商會証實，淺水灣與山頂區之豪華樓宇，需求甚殷，區內並已有幾個建築計劃進行。據英文線消息，銅鑼灣與北角，又有租客將地方轉租別人時，索取「鞋金」。租客因知此舉有違背住客與業主之租例，故不敢刊廣告，祇有在附近貼街招。

香港佛教聯會籌募經費舉行清明水陸大齋吉祥法會

法會七晝連宵各種蓮位接受善信附薦

【本報訊】香港佛教聯合會為籌募佛教醫院及學校建設經費，昨日起在銅鑼灣東院道佛教黃鳳翎中學舉行清明水陸大齋吉祥法會，並於昨日上午十一時卅分舉行開幕禮，由周錫年爵士剪綵。

開幕儀式於昨日上午十一時卅分舉行，時屆，周錫年爵士偕同公子周啟賢夫婦蒞臨，當由該會副會長黃允畋、董黃國芳、梁福霖、陳日傚、楊日霖、黃本、有、楊啟驥、劉光漢等居士迎迓，隨至會場延壽堂前，由該會會長覺光法師、誦由長老、後可大和尚、各位壇主，及法師董事大光、洗塵、茂蕊、元果、永惺、松泉、了知、慈祥、淨慈、生、縱航、覺岸、淨修、寬如、寬榮、傳叡、慈明等法師陪同舉行開壇儀式。剪綵後，副會長黃允畋居士獻法會剪綵，並主禮宣佈法會開幕，繼至各壇贈香拈香，及到附薦大會總首之周劉處桂夫人蓮位，禮佛拈香，始行離去。

該法會會場利用黃鳳翎中學全座校舍，樓下鋪大門高搭宏偉牌樓，達數十呎，上寫「清明超薦水陸大齋吉祥法會」「有求必應」「為善最樂」「福有攸歸」等字樣；七面一幅如來佛祖之像，門前掛滿燈串，七彩繽紛，燈色輝煌奪目。沿加路連山道及大坑道入口處，電燈桿上彩幡飄揚，氣勢輝煌。正門為附薦登記處，設寶小食部。二樓為大會辦事處，大悲壇，淨土壇，三樓華嚴壇，法華壇，藥師壇，密宗壇，夜禮堂為大壇，四樓諸經壇，水陸內壇。各壇誦經薦亡的僧尼共達數百人。內設延生位及往生位，施主可隨意附薦，延生位消災延壽，祈福納祥，往生位超薦亡靈，早達極樂。

該法會七晝連宵，迄本月十二日（農曆廿六日）始告完滿。於昨日開壇後，法會仍繼續接受各界善信附薦先人，設有各種蓮位，由十元起至萬元，多多益善，少少無拘，收入盡撥充興建佛教醫院、佛教學校之用。法會會場並設有流通部，特製紀念佛像、佛經、紀念商品、紀念水杯等，歡迎到場捐贈。以此宏大法會，十年罕見，超薦先親，實為難遇機緣。

圖為佛教聯合會舉行清明水陸大齋吉祥法會之牌樓一景

從銀行存款貸放看出港比星更富庶

星銀行存款僅及本港百分之四十三

【本報訊】香港比星加坡更富庶，此可於兩地之官方統計中見之。二月份本港七十四間銀行之客戶存款共一百零八億零九百萬元，比正月份多一億五千五百萬元。貸放款項六十一億八千九百萬元，亦比上月多一億零四百萬元。

星加坡二月份銀行之客戶存款只有四十六億六千萬元，而貸放為四十億五千二百萬元。

星加坡之銀行存款，僅及本港之百分之四十三，但貸放則相當于本港之百分之六十五點五。

以二月份言，本港之銀行貸款總數相當于客戶存款之百分之五十七點二五，但星加坡則逾百分之八十六點九五。

星加坡各銀行用于投資星馬及海外者，二月份為八億零六百萬元，但本港銀行之投資則祇有六億三千萬元。

本港七十四間銀行之二月份總資產共值一百七十三億二百四十萬元，而星加坡則祇有七十三億五千三百萬元。

元洲仔千戶漁民大部將徙居下坑

【本報訊】大埔元洲仔之一千戶漁民，將大部份遷徙位於附近之下坑。

相信此係本港漁民徙居陸上計劃中空前最大者。所需經費達一百萬元。此計劃由宗教人士與大埔理民府聯合辦理。

元洲仔之若干漁民，曾受颱風打擊，不少「住家艇」已難於泛棹。但基於若干原因，彼等又不合徙居新區之資格。結果產生此下坑漁村。

此新村共有一百五十四個平房之單位，另有四個商店及辦公室，後者為公共衛生組及福利組之用。

新村將由農漁處長指導一組織管理，及負責維持與保養房屋。

惠州十屬同鄉春祭

【本報訊】僑港惠州同鄉總會暨分會及縣會，前日清明節沿例舉行春祭先僑。該會首長何簡康、張郁安、孫榮泰等，於前日晨率同惠州子弟一百餘人，乘巨型遊覽車分三部，具備鮮花鮮菓、香燭牲醴之儀，先後驅車抵和合石惠州十屬義塚，舉行祭祀，并有榮金同鄉會瑞獅團全體藝員會同參拜，禮畢，由何理事長講述先僑事跡及先僑義塚原址及改遷經過。

蘇浙公學舉行校慶懇親

招待家長來賓

【本報訊】北角蘇浙公學，日昨舉行校慶懇親會，招待學生家長及來賓。首由校長沈亦珍博士致開會詞，旋即開始遊藝，節目有：銀樂隊合奏、舞蹈、大合唱、美樂笛隊合奏、國樂隊合奏、口琴隊合奏、空手道表演等，尤以古典歌劇為最精彩，歌劇係以元曲「灰闌記」為題材，穿着古裝，全用國語朗誦台詞，表演動人，台下觀眾，不覺凄然淚下，其他節目亦均博得一致好評。

國際新聞社社長區少軒舉殯哀榮

【本報訊】本港國際新聞社社長區少軒於本月三日逝世，遺體移北角香港殯儀館治喪，並由其生前友好馮秉芬、何添、岑才生、張玉麟、黃允畋、盧兆聯、區炳森、許讓成、周公等組成委員會協辦，昨日下午三時在殯儀館舉行大殮，四時辭靈舉殯。區君服務新聞界凡四十餘年，交遊至廣，今一旦逝世，各方至感悼惜，致祭致輓者甚眾，由各有關團體舉行公祭，下午四時正辭靈發引，參與執紼者千餘眾，備極哀榮。

紐約夏令皇后訪港

邀請各地人士夏季到紐約遊覽

【本報訊】一九六九年「紐約市夏令皇后」吉蒂曼小姐，日前來港作三天親善訪問，昨在文華酒店舉行酒會招待新聞界。她來港目的⑴是代表紐約市長約翰連西向本港市政局主席沙理士，致送紀念品。⑵到太平洋地區各大城市訪問，並邀請當地人士於本年夏季到紐約市遊覽，與她同行的還有紐約市觀光局業務推進董事李約翰。

據伊本人稱，此行是由紐約觀光局及泛美航空公司聯合安排的，這位「夏令皇后」是在四百餘名美女當中選出的，她身高五呎六吋，芳齡廿五歲，是美國當芝根大學畢業生，及攻讀修詞學，她是一位教師，模特兒及一位演員，在美國各大電視台經常有她的節目播映。

圖為紐約市夏令皇后吉蒂曼小姐

由美國抵港生物系教授盛稱香港植物既多且美

準備編撰一本「香港植物誌」

【本報特寫】「研究生物是一門極有趣的學問，當你與它接觸得多，興趣愈濃厚，因為自然界生物是多到數之不盡的，就算你花上一輩子功夫也祇能認知其中一部份罷了。」以上是一位由美國抵港的生物系教授胡秀英女士於接受工商晚報記者訪問時的談話。

胡女士研究生物已經差不多有三十年時間。她此行來港目的是搜集各種各類植物標本，以備於不久將來編寫一本「香港植物誌」。她說：世界各地研究生物專家均感到香港植物標本極為缺乏，所以在研究工作上很多時會遇到困難，因此確實需要一本「香港植物誌」一書的資料。

當記者問及這本書的內容時，胡教授謂：這本植物誌內將有八百個手繪植物圖，分為花類植物和蕨類植物，其中當然包括各種不同種類的花草樹木，並有詳細文字解釋每一種的生長情況及結構。相信對於日後的研究工作上有很大幫助。

胡教授於一九三三年畢業於南京金陵大學，其後曾於廣州某著名大學執教，當大陸陷共後，她幸而逃出鐵幕，往美國去，自那時開始，她一直留居美國，及於哈佛大學任教，並注力研究生物。

這位五十九歲生物系教授，多年來祇是隻影形單的居住在海外，她的丈夫已於很多年前去世，亦無兒女遺下。在悲痛孤苦之餘，便致力於研究生物。

胡教授是於去年三月抵達香港的，由崇基大學接待住宿，她除了到山上郊外採標本外，還於該校生物系暫任教職。當問及她此行的收集情況時，她說：香港的植物很多而且很美，有很多她以前未見過的，因為對香港地勢環境不大熟悉，所以每次出外採標本時，都是與三兩同道者同行，直至現在已採了一千八百多個標本，若以種類分約可分為八百種之多。她希望能夠於離港前再採多些奇花異卉，以充實「香港植物誌」的內容。

最後胡秀英女士對香港學生的學習精神非常讚許，她表示雖然在港執教祇有短短一年時間，而她已經發覺到香港學風較美國為佳，他們那種孜孜不倦的學習風氣，使她很留戀，希望日後有機會能再與香港學生一起研究學問工作。

本報記者余佩華

殊欠公平與殊屬無賴

論英國人週報唱衰香港貨

香港貨樹大招風，接到各國紛紛限銷，亦有以增稅作為拒絕香港貨之手段，更有些人醜詆香港貨，實行無中生有，捏造事實中傷者，以英國商人為最多。

最近，倫敦一份週報，又攻擊香港之兒童塑膠玩具椅應禁銷，據說十分危險。

何以玩具椅有危險？該報說，一個英童，不慎跌在朝天之椅腳，椅腳係四條幼小之金屬棒，本來有膠套，但膠套已經脫落，該童幾乎被插死云。

如果上述理由，能夠成為禁香港玩具之理由，則將有大把香港貨被禁止銷售，例如香港製之餐具，有刀有叉，有一日，賊仔入屋，拾住把餐刀，刺死屋主，於是，香港之餐具又該認為係危險品，要禁止入口矣。又假如香港運去英國之恤衫，存在貨倉，一日貨倉忽然火燭，於是，香港製之恤衫，便會被視為危險品，又話要禁止入境焉。

有錯，欲加之罪，何患無詞，如果要絕香港貨，唔使講咁多理由，求其凡香港貨入口就打百分之十五至二十進口稅，咁就香港貨根本無資格在英國銷售，但係公道自在人心，一批英國進口商，香港大部份紗廠及製衣廠之設備，英國蘭開夏都係有偏見，有惡意。

英國人民星期報，係每期五百萬份之星期刊物，執筆人士應該有份量，但為打擊香港貨而寫出一篇文章，將一個英童跌倒受傷，歸咎香港製兒童玩具塑膠椅，未免過於幼稚。

假如一架英國製造之汽車，在香港車傷人，報紙批評英國車唔要得，應該禁止入口，咁講是否合理，當然不合理。一架英國製汽車，撞死人，必定也都說，及其建造銘車也，駕駛失靈，車傷人亦時係出奇之事，但不能因此話英國汽車不適宜在香港行駛。

香港製之兒童塑膠椅，新鮮之時，十分安全，及其玩到殘也，當然係甩皮甩骨，一件爛溶溶之玩具，刺傷個兒童又乜出奇。

香港製品，因發生小意外事件，即抨擊香港製玩具要禁入口，「殊欠公平」之講法，已經萬分客氣，應該嚴格講，應改為以四個字，「殊屬無賴」，方為適當。

晚唱　夏灣月

今天賽馬錦標節目九駒上陣爭滙豐碗

天氣已轉晴場地可望轉乾快

最後補充

今日復活節賽馬第二天今天舉行，秩序仍一如首天共賽八場，由下午二時開始，新馬佔兩場，其餘六場為馬館日，分由第三、五、七、八班馬擔任，主要錦標節目有二項為第三班馬滙豐碗一哩賽，報名馬亦有十四匹之多，雖有五駒棄權，亦有九駒上陣，場面亦相當熱鬧。今天無紅牌生秩序。

上週末日完成之首天秩序，丁財兩旺，觀眾與投注情形，均極熱鬧。昨日天色已轉晴朗，看來今天場地，可能會變成快，賽果可望有較正常演出，料屆時場面當更呈熱鬧。今天各場賽馬形勢，已詳誌昨日馬經專刊，爰將最後所得，摘要補充如下：

飛艇忠友機會較高

第一場：新馬六化郎又四十碼賽，報名馬十一匹，黑帶英雄、絲格蘭島及馬到成功，黃石不出，七駒上陣。最後一課起得滿意者有忠友與飛艇，看來此兩駒爭霸機會較高。

東方勇士質素最高

第二場：第七班馬一哩賽，報名馬十五匹，女健兒、黑旋風、佳醒目，多利是，及運得不出，十駒上陣，以質素來論，東方勇士是較突出者，但騎者能騎得出水準與否，是很難逆料的。如它演出失準的話，便成群龍無首局面，衆勝、愛美神及繁盛最後一課見好，均有一鬥資格者。

萬能利明登爭勝機會大

第三場：新馬六化郎又四十碼賽，報名馬十四，詩中之英及快攏不出，八駒上陣。正面看法，是利明登與萬能之爭，冷門可留意魯戴利。

祥徵質高擺下擂台

第四場：第三班馬一哩賽，是滙豐碗錦標節目，祥徵有超脫佳績分子，最後一課見好者有：光亮、紅寶及過得去，祥徵一有意外，是可以乘時興起者。

月球衛星可以再捷

第五場：第五班馬六化郎又四十碼賽，月球衛星新當起，是有資格再捷者，但也要看馬寶及龍心如何，臨場要加考慮，最後一課均見猛升者。

低班馬門長途形勢甚為緊湊

第六場：第八班馬九化郎賽，報名馬十四匹，寶貝來及衆保不出，十二駒上陣，形勢拉得甚緊湊，以馬論馬，蓋世美人及愛麗先鋒是機會較高者，冷門可敲威能。

東山霸王坐位望贏

第七場：第五班馬六化郎又四十碼賽，報名馬十五匹，步如飛、金榜及寶山不出，十二駒上陣。東山霸王近課起得好，應是坐位望贏者，對它有威脅者應係小英雄及飛勁。

東方之寶可圖三捷

第八場：第三班馬一哩賽，報名馬十二匹，缺席者有：儲金、快馬、微伸、秀麗、仁及艷陽天，七駒上陣，東方之寶前賽勝來輕易，雖升班而衡鬥，仍有三捷希望，紅利証券及必圖利均好，臨場留意動態可也。

運財童貼士（工商日報）

	正	副	冷
第一場	飛艇	忠友	雙福
第二場	東方勇士	盛圖	愛美神
第三場	萬能	利明登	魯戴利
第四場	祥徵	過得去	光亮
第五場	得法	高雲	馬寶
第六場	千面金剛	愛麗先鋒	龍騰
第七場	東山霸王	比你叻	飛勁
第八場	東方之寶	必圖利	紅利証券

當日孖寶：飛艇——東方勇士

連贏位：東方勇士——盛圖；萬能——利明登；祥徵——過得去；東山霸王——比你叻

獨贏穿雲箭：東方勇士——東山霸王——東方之寶

連環位置：盛圖——萬能——祥徵——得法——千面金剛

今日各場提示

第一場新馬跑六化郎，飛艇上仗出爭主席杯，表現前途甚佳，已為今次短途作實地考驗，賽後加緊打磨，鬥氣成熟進速，脾氣亦不大見波，此駒質優。當推忠友，上仗同程跑第四，走勢更覺純熟，惟質素與前駒大有距離，僅屬位置之材。

第二場第七班馬跑一哩，東方勇士是超班馬，上次由林國樑出爭九化郎，全程受困，最後數十碼衝上彭相而敗，林國樑再度上陣，顯示出志在必博之決心，如騎得好，應有勝望。盛圖目前仗敗於嘉驊後，即按兵不動，今次仍由李家強上陣，勢必出擊，近況比往日為佳，如前駒騎師失準，此駒可代之而起。

第三場新馬跑六化郎，萬能在過年大賽第二天爭一哩，已放了三化郎，近期積極練長程，有極強後勁，應是理想的頭馬對象。利明登有兩次出賽經驗，當日同場對手強，知難而退，比賽強敵已去，應有更佳表現了。魯戴利早已操出三段平均快速，末段反應亦強，池仔上陣，盛騎工帮助可跑高一綫。

第四場第三班馬跑一哩，滙豐世紀碗賽，祥徵本季兩次長途屈居亞軍，第一仗賽前瀉腹而負於亡命徒，第二仗負於風雷令，現風雷令已升上第一班，此駒仍在第三班，實力最低估計超一班，應以大熱姿態贏馬。過得去上賽跑九化郎，由寶侶光亮入配腳，但本身的水準已不差，今仗強敵當前，此駒有分頭了，相信池仔必奮起應戰。

第五場第五班馬跑六化郎，得法屢次拼搏失手，質懸冠同羣，操練認真，情侶月球衛星五化郎仍留原班，可能因場成為熱門，則此駒更宜留意。高雲轉勇多時，狀態十足，洪雙康仍有一手，如肯攻堅，前駒實難安枕了。

第六場第八班馬跑九化郎，千面金剛時運不濟，本身進步而對手更強，故屢拚仍未出頭，今次場地如不變化，則定肯初捷，愛麗先鋒仍勇，何國英再接再厲，或可再捷，龍騰自爆冷關係，又按兵不動，是疑馬每有驚人佳作，可能突然而來。

第七場第五班馬跑五化郎，東山霸王上仗贏敗，近期所見，勇態依然未衰，乘勝追擊，當有可能，飛勁上賽演出仍餘力未盡之勢，池仔上陣，不容再失了。梁存恒仍用比你叻有一雪前恥之志。

第八場第三班馬跑一哩，東方之寶雖剛升上此班，但近況仍勇，由吳庠如出策，應有再捷之道，可與一鬥者紅利，惡質新當起，應有再捷之道，為易配何國英之必圖利，此駒毅力極佳，近況仍保持最佳水準，故可留意。

老馬貼士（工商日報）

第一場：新馬六化郎四十碼　孖寶

九	飛艇	一四〇	何華
六	忠友	一四七	鄭棣池
四	雙福	一四七	李家強

第二場：第七班一哩　孖寶衆連贏

一	東方勇士	一五〇	林國樑
六	盛圖	一四六	李家強
二	衆勝	一五〇	蘇國仁

第三場：新馬六化郎四十碼　連贏

七	萬能	一四七	李家強
六	利明登	一四七	何國英
八	魯戴利	一四七	鄭棣池

第四場：第三班一哩　連贏

一	祥徵	一五〇	何華
九	過得去	一三九	鄭棣池
六	光亮	一四一	何國英

第五場：第五班六化郎四十碼　連贏

十四	龍心	一三三	鄭棣池
十三	衛星	一三三	郭子猷
七	雲飛郎	一四〇	梁存恒

第六場：第八班九化郎　連贏

七	千面金剛	一四四	邱逸蘇
十四	原始神	一三三	鄧飛雲
九	先得	一四二	施霖華

第七場：第五班六化郎四十碼　連贏

一	東山霸王	一五〇	鄭棣池
十五	快活人	一三八	彭利來
九	比你叻	一四二	梁存恒

第八場：第三班一哩　連贏

九	生利	一三九	鄭棣池
二	紅利證券	一四九	麥美倫
七	必圖利	一四二	何國英

當日孖寶

第一場：飛艇、忠友

第二場：東方勇士、衆勝

一拖二連贏佳選

第三場：萬能　利明登　魯戴利

第四場：祥徵　好收成　光亮

第七場：東山霸王　比你叻　快活人

工商晚報文王貼士

場次	正選	副選	副選
第一場	飛艇（何華）	忠友（鄭棣池）	威水（岑致常）
第二場	東方勇士（林國樑）	衆勝（蘇國仁）	繁盛（梁存恒）
第三場	萬能（李家強）	利明登（何國英）	快達（譚榮成）
第四場	祥徵（何華）	紅寶（郭子猷）	過得去（鄭棣池）
第五場	月球衛星（李家強）	馬寶（吳庠如）	龍心（鄭棣池）
第六場	愛麗先鋒（何國英）	蓋世美人（何華）	瑞士小姐（梅道登）
第七場	東山霸王（鄭棣池）	美輝（梅道登）	小英雄（何華）
第八場	東方之寶（吳庠如）	紅利証券（麥美倫）	必圖利（何國英）

三院總理昨巡視大口環療養醫院

【本報訊】東華三院己酉年總理於昨日巡視香港區當舖及大口環療養院。是日上午十一時，三院主席黎時煖、首總理李東海、黃乾亨、李澤三、總理黃頌、麥耀、朱立熾、丁午壽、梁金泉、周克强、楊錫禹、倪、陳炳、林光烈、王劍偉、梁中力、區永祥、潘日強、黃克立、當年顧問葉榮昌、趙世曾、總理黃成、盧洪泰等，偕同三院職員，巡視德輔道西當舖，東蔡大廈前盤及城多利道當舖，並在東華大口環療養醫院舉行茶會，與醫生及職員等暢談院務。同日並拜祭西環牛房義山，東華義莊，大口環義山及咖啡園義山，最後並往香港仔觀察鴨脷山安老院建設地盤。

唐偉浩李昆生結婚

【本報訊】唐伍惠嫻女士六公子唐偉浩君與報界名宿李誠毅教授女公子李昆生小姐締結良緣，於昨日下午一時半在九龍聖德肋撒堂舉行結婚典禮，隨即赴台蜜月旅行。唐偉浩君畢業香港中文大學崇基學院，為人精明幹練，現任職香港貿易發展局；李昆生小姐畢業聖心書院，為一虔誠天主教徒，向服務於公教機構，精通英、法、義數國語言，曾往歐美各國深造。一對新人，堪稱佳偶天成。

圖為唐偉浩李昆生新婚儷影

筲箕灣全區童軍大露營

今日圓滿結束

【本報訊】香港童軍總會港島地域筲箕灣區為加強區童軍一般技能水準，及增加幼童軍對假期之經驗，故於本月四日起至今（七）日，一連四天，假筲箕灣山邊營地舉行該區性之童軍大露營，參加之旅團有港島海童軍第三旅，第二十六旅，第四十六旅，第五十旅，第八十三旅，第八十一旅，第九十旅，第一〇一旅，第一〇五旅及一百十四旅等，童軍則分兩個分營，幼童軍一個分營共三百五十餘人。該次露營期間於昨（六）日上午十時開始舉行開放日，以便各界人士及童軍家長到場訪問及使其明瞭童軍營地生活。此四日三夜之露營期將於今下午四時三十分宣告圓滿結束。

神州圖書公司中區增門市部

【本報訊】向以出口貿易之神州圖書公司，現為擴展業務，利便本港文化人士起見，特於中環士丹利街三十二號增設門市部，定於今日下午一時開幕。該公司專營新舊圖書雜誌及中西各類辭典出版物等，并設書報部。

滿　光榮歸於粵語片工作者　飛女正傳　teddy girls　永樂　金陵　國泰　中央　英京　英華　北河　油麻地　長樂　寶聲　全綫　五場　筲箕灣　七彩闊銀幕　片上中英文　華樂　不日重映　邊個話搞得掂？請看本片得個龍長陣！

香港大舞台　今日四場映　七彩闊銀幕奇片　藍鷹　蕭芳芳　鄭少秋　沈芝華　石堅　勇破暗殺團　名歌古唱片　雲不除　是山卻　虎穴神槍

紐約　大世界　風流脂粉客　全部七彩

獨眼龍　虎掌神功　一代劍王近衛十四郎主演　玉女裸浴　色狼垂涎

麗宮　今天四場放映　獨行俠復仇連環槍　六壯士　虎掌神功　龍眼獨

金星　今天四場仍映　七彩歌舞　龍飛鳳舞　血染夕陽紅　色膽包天

新世界　今天五場　七彩海空壯烈戰爭巨片　海空特務生死戰　積泰　施娃　蘇娜　主演　明天放映　東京117虎龍鬥

麗斯　百樂門　今天請早　絕處逢生（天娜奧夢）　今天五場仍映　彼得斯拉　烏龍舞會　三娘教子　雌虎狂龍

3 九十瓦司電路擴音機

在圖是：QUAD 303型前級放大器的內部，結構整齊，一部份用印刷電路，與接或用插入式，使保養或試驗更為簡便，等等，皆極方便。

加化學藥劑。最有效的，用的方法是再加一個第三階段，在水裡注入更多的化學劑。

新「海員」太空船，美國太空總署已經因而預定在一九七三年實行火星探究任務。美國科學家希望它們能搜集各種有助登陸火星的寶貴資料。

QUAD 33—303 九十瓦固體電路擴音機

QUAD牌擴音機在香港經已流行了二十年左右，玩HIFI的人幾乎都早已耳熟能詳，它是一種「貌而不華」的高度傳眞擴音機，具有濃厚的英國保守作風：多年來它雖然不斷提高品質，但是外型始終沒有改變。在他們的固體電路擴音機QUAD33和303型問世之前，該牌子的電子管擴音機，多年來都是一種型式：QUADII後級放大器，QUAD22立體聲前級放大器，因爲它的電子管後級放大器仍然是單聲道的，所以用於立體聲時，需要兩部QUADII相連接。（編者按：QUAD牌在香港行銷逾二十年，但是代理商始終沒有給它一個中文的正式名稱。）

時至今日，不少牌子的擴音機，已經是前級和後級放大器綜合相連的，但是QUAD仍然保持着它的一貫作風，就算現時經已用完全半導體的最新產品，也是前後級分離的（QUAD 303是後級，QUAD 33是前級），稍有不同的，祇是後級放大器是兩聲道，而且輸出功率已大爲增强，每一邊聲道的正弦波輸出功率高達四十五瓦特（合共時超過九十瓦特）。

有人認爲擴音機的前後級放大器不應分開的（所謂「整體」INTEGATED）才算是最新型的設計，QUAD半導體擴音機仍然是前級後級分離，已經是太落伍了；但是，筆者並不同意這個見解，認爲前後級分離是很合理的；因爲凡是大功率輸出的後級放大器，無論電子管或半導體的，都有很大的熱量發散出來；電子管式的，需要相當空間的氣流對換發散熱量；至於半導體式，功率輸出級的幾枚半導體，在全負荷或近於全負荷時，功率輸出强大的半導體，也發出很大的熱量，因此，必須裝在面積相當大的金屬沉熱器上，利用空氣對流和熱量輻射的原理，使半導體本身所產生的熱力消除，否則熱度達到半導體所不能抵受的範圍時，便會把半導體燒毀。

綜合上述原因，QUAD的設計是相當合理的，倘若前後級整個的，機身的深度起碼超過十二吋，除非你裝在一具特製的木櫃上，否則擺設在書架或小几上，位置是很難合理的，因爲普通的書架或小几，祇得七吋至八吋的深度；QUAD33型的高三吋半，深六吋半，它的設計是便利使用的人，把前級放大器裝置在手頭易於控制的位置（通常聽音樂的人，都喜歡順手可以控制各種旋鈕，倘裝在與揚聲器並列在一起的木櫃上，必須跑來跑去以調節旋鈕，這是不合理的，也是一般玩HIFI的人所不歡喜的）。同時，把後級放大器裝置在遠離前級放大器幾呎之外，既可使空氣對流的位置多一點，對於擴音機的保養上更爲有利。

現在轉而談一談QUAD 33——303型的內部結構和它的特性，它的機箱，都是金屬的，前板由硬鋁鑄成。後級放大器是長方形，前面是接線插口，所有輸入，輸出，電源等接線都裝在那裏。後面則裝上一塊很大和很厚的沉熱器，四枚功率輸出半導體和一枚穩壓用的半導體，都裝在沉熱器上。

全部電路都是採用矽質半導體，後級放大每一邊聲道用半導體九枚，二極管六枚，輸出電路是採用COMPLEMENTARY式，完全OTL型，而且採用絕對平衡的NPN型2N3055矽質功率半導體作輸出。並有一組由三枚半導體一枚二極管組成的穩定電壓電路，使輸出在全負荷時（九十瓦特）其畸變的變動率低於百分之一。每邊聲道輸出，如接至八歐姆揚聲器時，功率達到四十五瓦特，而輸出頻應由35HZ——35KHZ正負一分貝（1DB），如使用十六歐姆揚聲器時，輸出亦有廿八瓦特，頻應由20HZ——35KHZ，正負一分貝（1DB），輸出推動訊號電壓僅爲半伏脫（0.5V RMS），訊波失眞低於「千分之一」。噪音和交流聲，在全負荷輸出時，低於一百分貝，這幾個低數值，是其他的擴音機所難以比較的。

QUAD 33型前級放大器，本身並備有電源供應，不必像QUAD 22型電子管前級放大器一般，要由後級供應電壓的。33型的特點，是電磁唱頭和錄音機訊號輸入，分別用插入式的印刷電路板，可以匹配兩種電磁唱頭和一種陶瓷唱頭。至於錄音機輸入，可分爲「高」「中」「低」三種（H.M.L）其輸入訊號電壓，可適用於100MV，20MV，3.7MV三種，以匹配你使用任何一種錄音機；至於調節方法也頗簡單，祇要把電路板抽出，改換由螺絲釘所固定的接頭便可。這具前級放大器的正常輸出是0.5V RMS，輸出抗阻一千歐姆，前級至後級間的接線，倘若每呎20PF的屏蔽線時，可伸長至一百呎。頻應可自30HZ——20,000HZ是時正負半分貝（0.5DD），噪音低於九十分貝。

最後筆者要特別指出的，英國一位權威的電聲專家L.N.HULLEY曾在HIFI——FI NEWS雜誌中發表的試驗報告中曾這樣說：「他認爲QUAD 33——303型是他所試驗過各種擴音機最佳的一種……」。QUAD牌擴音機及其他產品（包括靜電式揚聲器）都是由「愛爾美電器有限公司」總代理的。

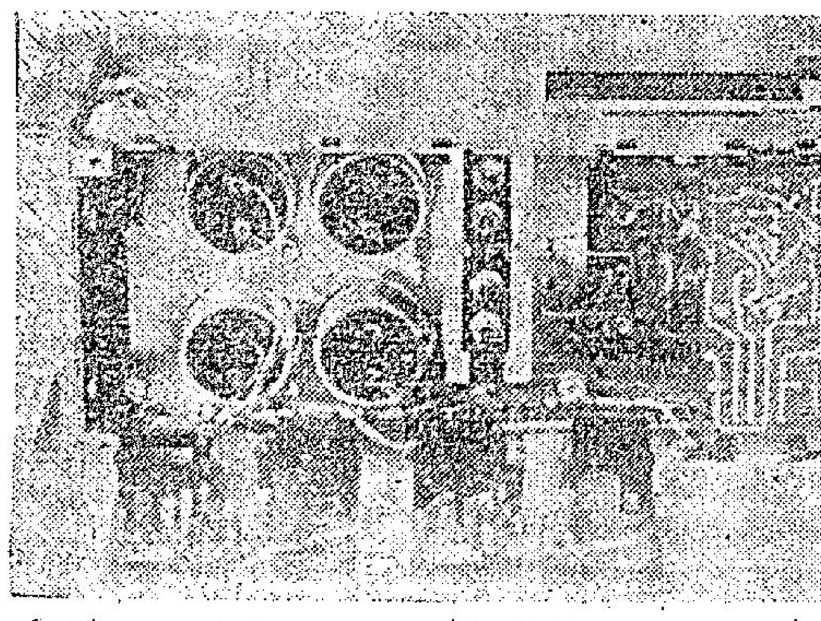

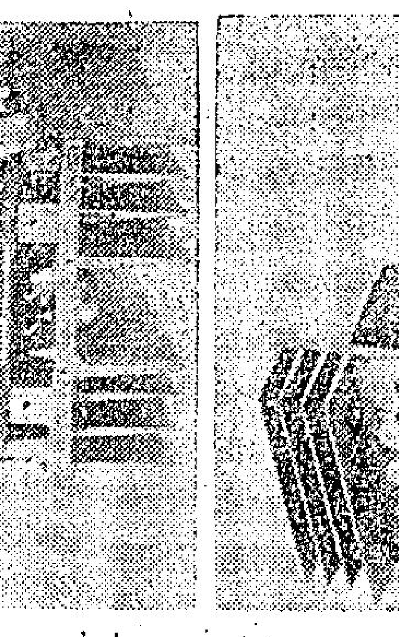

（右圖）是QUAD 303型後級放大器的內部，顯示出四個濾波電容器，電源變壓器和大型沉熱器。（左圖）是後級放大器的底部，揚開的印刷電路板是推動級。

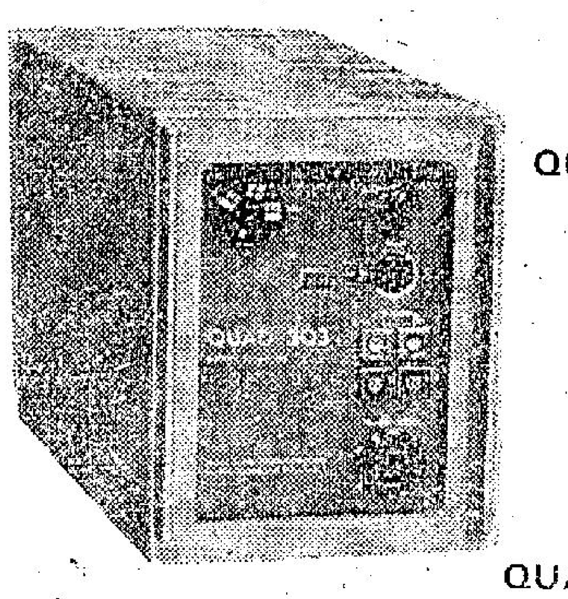

QUAD 303

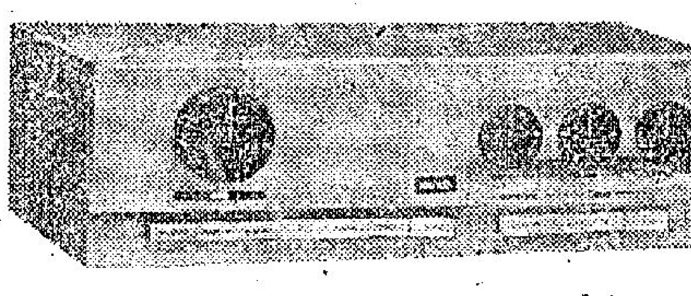

QUAD 33

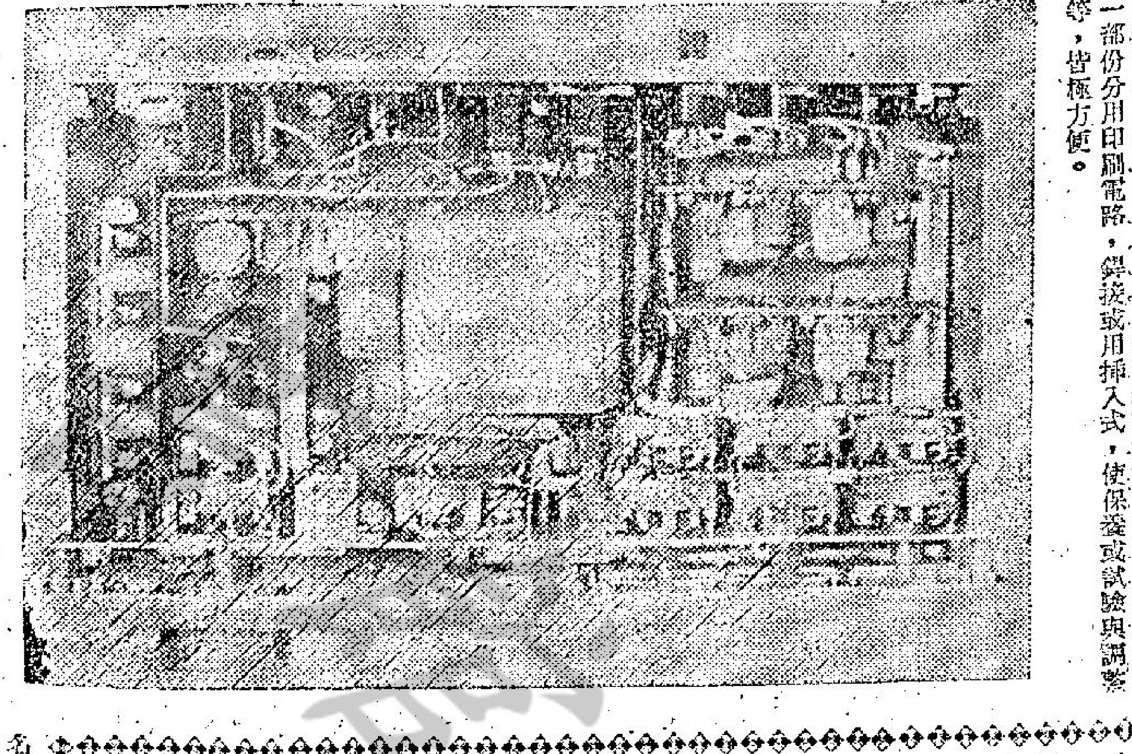

左圖是：QUAD 303型前級放大器的內部，結構緊湊，一部份用印刷電路，銲接或用插入式，使保養或試驗與調整等等，皆極方便。

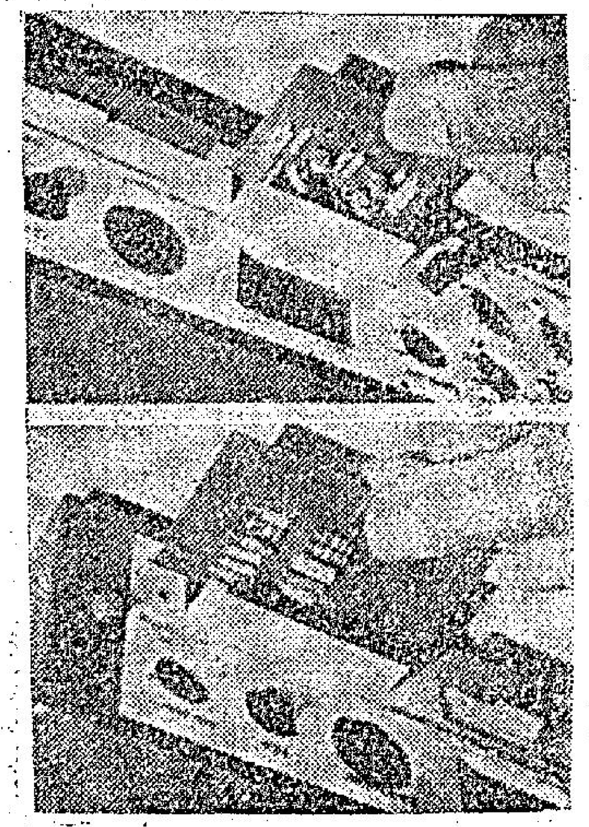

左方上下兩圖，都是前級放大器的插入式電路板

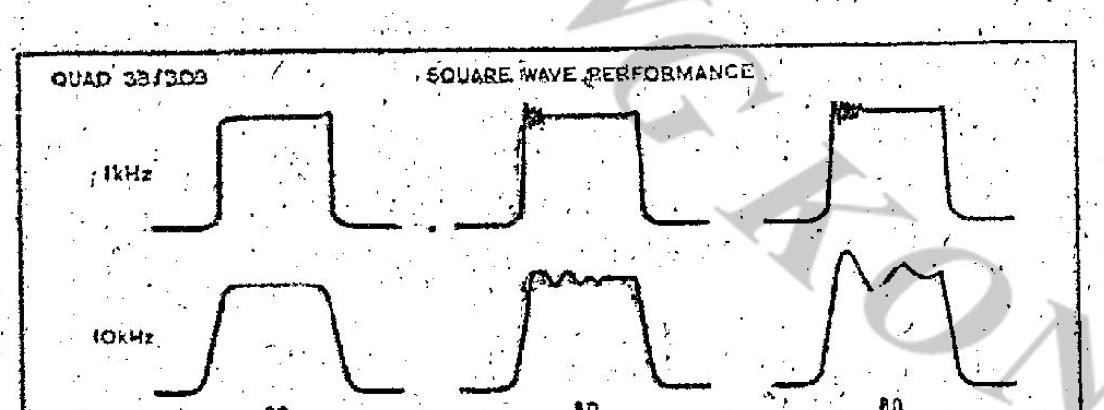

QUAD 33—303型測得的方形波

太空與海洋科學新知

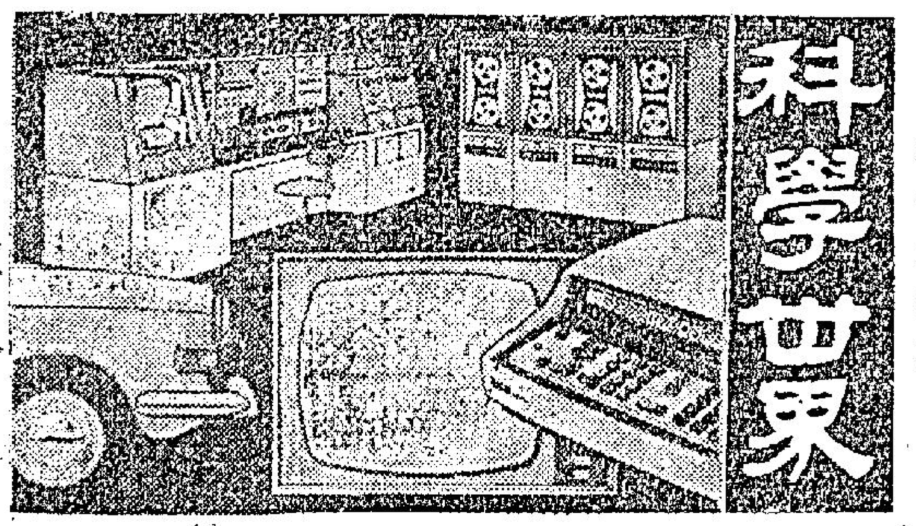

第一九六期

㈠深入太空通訊網

美國太空總署計劃在所建的「深太空網」裡，加建兩座高大的追蹤人造衛星天綫，該已通知二十家美國工廠擬具製造和安裝這種直徑二百十呎的巨大天綫的詳細建議書，經過審核之後，在今年年中就可以選出一家工廠，簽約承造。

這兩座天綫預定在美國造成後，分別運到澳洲塔培拉附近和西班牙馬德里近郊的指定地點，預期在一九七三年間同時啟用。安裝這種天綫的巨大混凝土底座，預定由澳洲和西班牙當地的建築商人建造。在加利福尼亞州金石城那個直徑也是二百一十呎的天綫，將能與那些新的天綫加上目前設負有探測行星任務的無人操縱太空船，經常保持聯絡，用電話傳達命令，同時收接由太空船傳回地面的一切資料。美國太空總署設有了這兩座新天綫，就可以從太陽系的邊緣收到各種有用的科學資料。

㈡國際電訊星

全世界最新的通訊人造衛星「國際電訊星三號」業已在佛羅里達州甘迺迪角發射到軌跡裡去。它是一組新的商用電強力衛星中的第一枚，由六十七個國家所組成的國際電訊財團管理和使用。

美國太空總署根據和國際電訊財團所訂的合約，代該團把這枚衛星發射到太空去。

㈢太空電波

美國一所大學業經在太空發現了數以千計的無綫電波來源，目前正在繪製一張詳細的太空地圖，清晰列出這些電波來源。

全部測繪計劃是美國佐治亞州立大學所屬位于俄州戴拉維爾城的無綫電觀象台，在美國國家科學基金會支持下推進的。探測和繪圖工作預期在兩年以前開始，預期還需要兩年的時間，才能全部完成。

㈣新海洋研究艇

兩艘專供海洋研究使用的小型潛水艇，業已參加美國海底研究所用日益擴展的艦隊，協助海洋研究工作。

這兩艘小潛水艇，一艘重僅二十一噸，一艘名叫「海鯨」，一艘叫「海巖」，都是康涅狄格州葛羅頓城通用動力公司的電船部建造的。目前「海鯨」是派給駐在巴哈馬群島的美國海軍所屬「大西洋海底測驗及評價中心」使用，「海巖」由賓州大學城海洋學院代海軍所研究實習調遣。

㈤南極冰上科學站

美國計劃在一九七二年時用圓頂屋建築法在南極頂上地區的冰上建造第一座科學站，創立南極第一的記錄。該站名爲「阿孟生——施高特站」，用以紀念五十七年前首次到過南極頂的挪威和英國的探險家。該站由三座有南極頂的圓頂屋建成，有冰上隧道和外面的供應建築及實驗室相連接。

現在估計在一九七二年南極夏季時兩個月內，有五十位美國海軍工程專家就可以完成圓頂屋及其它預建建築物之建造工程。所有工程材料將先行配建，於前兩年中航空運往南極。中有供十六人的生活起居及實驗室，將有「過多」的人員在站中十六人，但在南極夏季中，人數或將倍增。

圓頂屋直徑爲四十九點二公尺，高十五公尺。內部有供工作人員起居生活及娛樂之所，還有若干科學實驗室供美國陸軍工程隊進行南極研究之用。

納，巴伯少校說，現有的冰下阿孟生——施高特站由於頂上冰層積壓，有倒塌之勢，因此決定從不少建議中選定一個圓頂屋科學站建造計劃。

起居宿舍，文娛設備，通訊設備，炊事室以及醫療設備等將設於三座建築物內，它們有加厚的牆壁，可以直接進來。

柴油發電機，泊車及修理設備以及燃料儲存庫等將設在另一獨立建築物內。該建築物長約一百八十公尺，用六公尺高的鋼供架造成。該建築物將有往地供應，從圓頂屋建築物通往極頂冰冠之用。

附近其它建築物，許多科學觀察室都在獨立的建築物中，有隧道和圓頂建築物相通。

圓頂屋及所有建築物預先建造完成後，有七百噸重的建築材料將運往麥克莫圖角，該地將爲美國在南極之主要支援基地。所有材料將由該地空運到一千一百六十八公里外的極頂區去。鋁質圓頂屋將足以保護科學及海軍支援人員不受嚴寒——溫度可降到攝氏零下四十二點九度——及冬季烈風侵害。它亦將成爲八百十六平方公里的大陸上的心臟地區中的第一個冰上陸地標誌。

㈥輻射消毒

美國維吉尼亞州亞歷山大城的大西洋研究公司和美國原子能委員會簽訂了一項合約，研究同時用放射性同位素的輻射力和化學藥劑，來加强消滅污渠積水所含一切致病生物的力量。

這項研究的主要目的是要試驗運用輻射和藥劑雙管齊下的方法，是否能增强消滅細菌的效力，換一句話說，同時用兩種武器，在成效上，是否比單用一種要强的多。如果證明這種混合辦法的確實有效，研究的第一步就要從經濟的觀點上比其他方法更合算。

研究計劃的初步工作就是分析同位素的輻射線，以及兩者化學藥劑用的殺菌能力。假如證明兩者合用實能增强殺菌力量，第二步就要試行增減兩者的使用量，以期達成一項殺菌力最高的比率。

都市居民當然希望渠裡的微菌通通消滅，但是用化學藥劑和過濾方法，成本實在太貴。目前一般都市所用的是一種分成兩個階段的方法，先把糞水濾過，再加化學藥劑。最有效的方法是再加一個第三階段，在水裡注入更多的化學劑。

大西洋研究公司宣稱，在上面所說的兩個階段方法裡，如果運用同位素的輻射力，淨化機能的效力可能更高，而且成本可能低於目前所用的方法。

㈦新「海員」太空船

美國太空總署已經開始建造兩艘新的太空船，準備在一九七一年三月裏發射到軌跡裡去。這兩艘「海員」太空船每一艘都要在太空執行至少三個的行星研究任務。美國科學家希望它們能搜集各種有助發現火星的寶貴資料，因而預定在一九七三年實行火星，能夠加期設射。

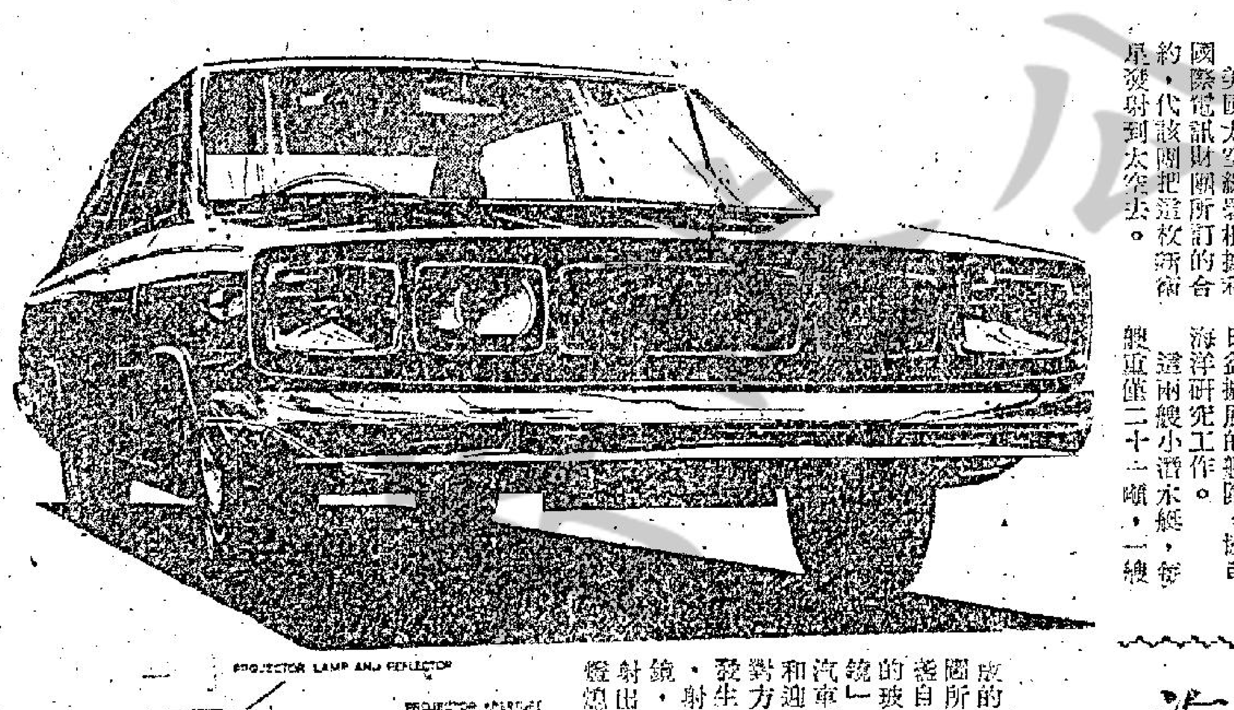

汽車頭燈自動光暗

這是英國「祿加斯」汽車零件廠所製成的自動光暗汽車頭燈的模型，如上圖所示的汽車頭燈，左方第二盞就是這自動燈，有如本文附圖左下方的小孔是「接收鏡」，右方的大孔是反射鏡。假如所有的汽車都裝上這種自動燈的話，當你的汽車和迎面而來汽車在距離大約四百呎時，對方用高燈向你的汽車射來，接收鏡馬上發生作用，由反射鏡射出一條聚合的光線，射向迎面而來汽車的自動控制器的接收鏡，因而起遮動作用，一方面把自己汽車的高燈熄滅。

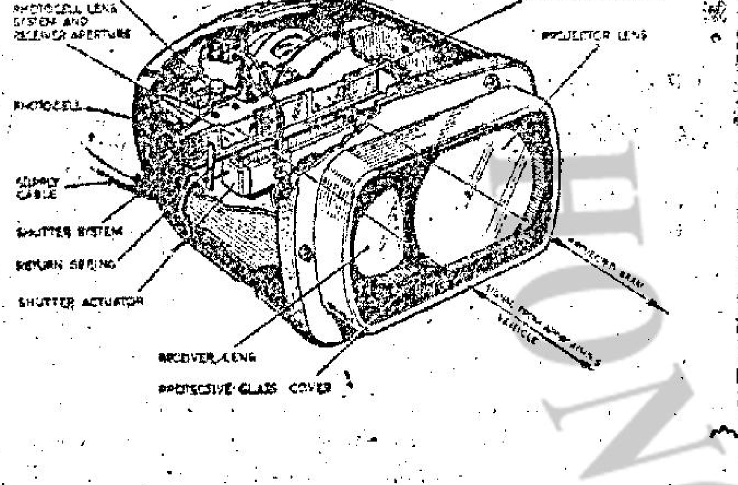

皇冠牌四用立體聲擴音機

上圖是「皇冠牌」三十瓦特立體聲四用機（型號「CSP——7」），可用作傢俬式揚聲器，可同時播放唱片，又可以接收調幅和調頻廣播。下圖是「皇冠牌」手提電唱機，除了接收電外，還可以收聽調頻廣播。

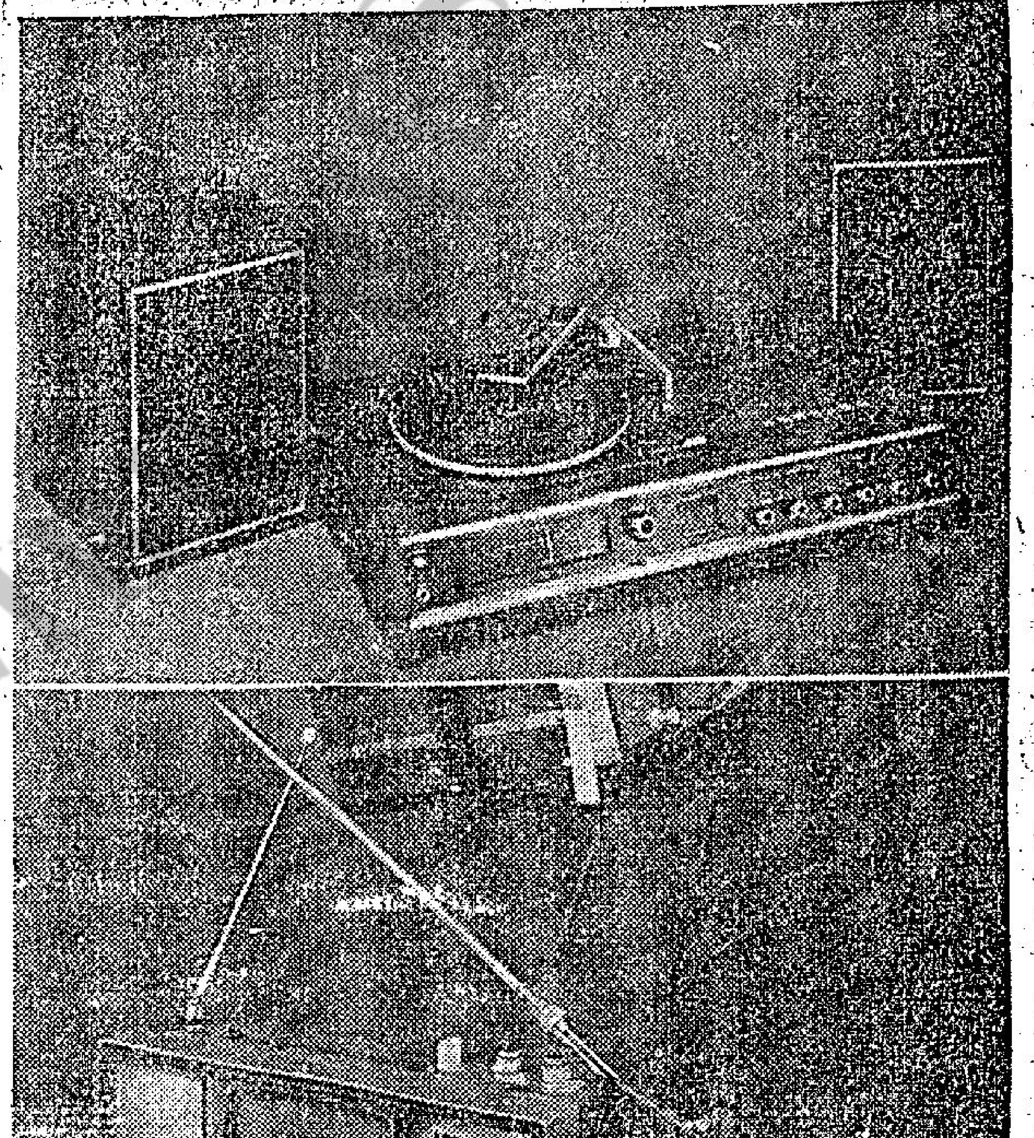

本報記者余佩華

山水 最經濟的 身歷声音响組合

Sansui STEREO SYSTEMS

Model AU-222
SOLID STATE CONTROL AMPLIFIER:
POWER OUTPUT: 46W

Model TU-555
AM/FM MULTIPLEX STEREO TUNER:

Model SR-2020BC
TWO-SPEED MANUAL TURNTABLE:

Model SP-30
2-WAY HIGH FIDELITY SPEAKER SYSTEM:

請到附近各大無綫電器行參觀選購

總代理：和記電業有限公司

香港皇后大道中50-52號陸佑行五樓　電話：二三一〇三六（五線）

ELAC 8RM/229型雙振膜揚聲器
15 OHMS, 50—12000 HZ
$ 19.50

ELAC 10RM/221型雙振膜揚聲器
15 OHMS, 50—12000 HZ
$ 26.50

ELAC 8N185型，大磁鐵，高傳眞度揚聲器
15 OHMS 40—12000 HZ，配PARALINE式箱可獲最佳効果
$ 41.00

ELAC 59RM/109型，5"×9"橢圓形
高傳眞度 15 OHMS，配BAXANDALL式箱成績最佳，詳見WIRELESS WORLD AUG., 1968.
$ 35.00

R.F. GILSON 1796型高傳眞度輸出變壓器 6K. PP
20%超綫性抽頭，4, 8, 16 OHMS 次級，30 WATT
$ 49.50

R.F. GILSON 2472型高傳眞度輸出變壓器
6.6K, PP, 43%超綫性抽頭，4,8,16 OHMS 次級，60 WATT
$ 66.00

R.F. GILSON 優等輸入推動變壓器 RADIOMETAL
鐵心，三綫並繞（規格絕對照足BAILEY氏之高傳眞度晶體放大機設計，詳見WIRELESS WORLD, NOV1966）
$ 24.00

R.F. GILSON 優等輸入推動變壓器 RADIOMETAL
鐵心，五綫並繞，可推動四隻强力輸出晶體管。
$ 36.00

RCA 2N3055型矽晶體强力放大管
$ 24.00（連沉熱器）
40250型矽晶體强力放大管
$ 12.00（連沉熱器）

裕和洋行
皇后大道中萬宜大廈L—26
電話 H—226331

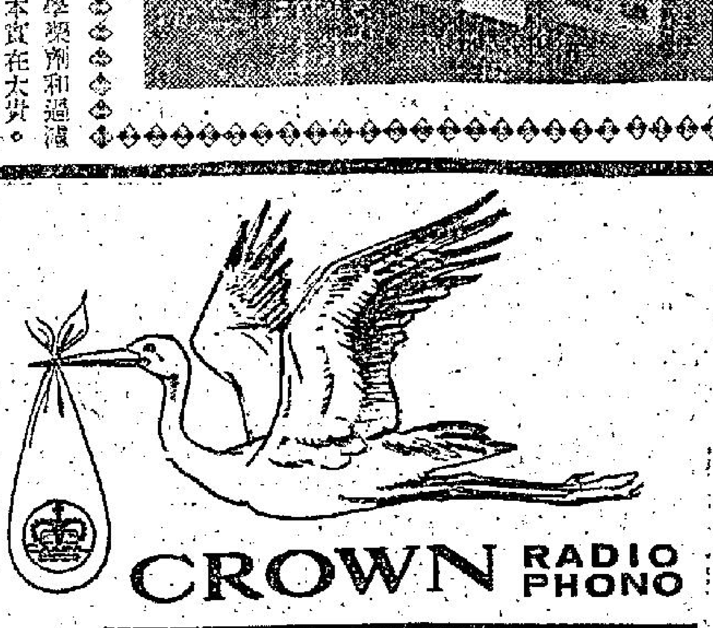

CROWN RADIO PHONO

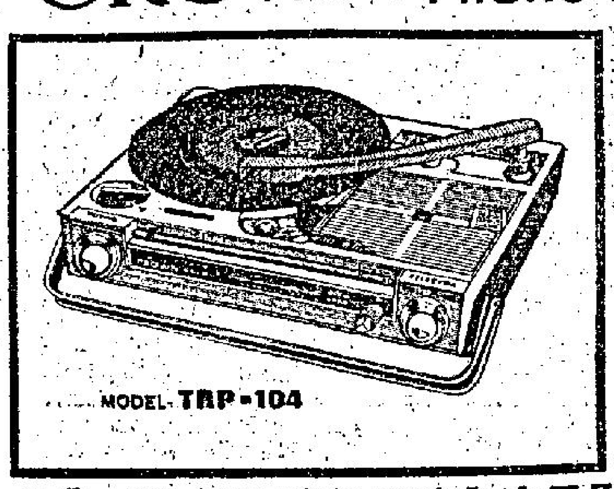

手提·收音·唱片机·两波段·三速度·九原子粒

總代理：益美傢具有限公司
九龍油麻地南京街二十二至二十八号二樓　電話：887171
各大電器行均售

惠刊廣告者：請電七三零七零八接洽

工商晚報
中華民國五十八年四月七日 星期一 農曆己酉年二月二十一日
六

一宗不常見的官司

變性手術所引起的問題

·三木·

羅莎巴拉是現時美國夜總會一個美麗的舞孃，但是有誰想到在兩年前，「她」仍是一個雄糾糾的男子漢呢！兩年以前，他一直都是用羅拔比利沙的名字，但是自從在加蘭布蘭加施行過一次變性的手術後，她現時已是一個純女性化的人。

目前世界上大部份的國家都未有將變性手術列為非法，以施手術者由男性變為女性或是由女性變為男性而言，在法律觀點上並無是一件犯法的事，但是在較早時候，羅莎巴拉卻自動的走向紐約法庭，不過她這次並非是做被告，而是做原告，因為在月前她曾經到過紐約的醫務衛生處要求將她的出生證上的性別由男性改為女性，但是卻遭到紐約醫務衛生處官員的拒絕，故為此她到紐約民事法庭要求主持公道。

根據紐約的法例，一個人的姓名及年齡如有錯誤，是絕對可以在法庭上要求更正的，但是民事法庭卻從未有遇到像羅莎巴拉這一類的案件，要求將出生證上的性別更改。雖然紐約法庭的法官大可以用「前無例證」將這件案件擱置或是不予理會，但是辦理這件案件的法蘭士比高拉法官卻不願意這樣做，因為他知道這一類的案件今後會接二連三的闖到法庭來，將它擱置或是置之不理並非明智之舉，法律界人士應該研究草擬一項法例規定是否可行的辦法。故他立刻將這件案子的始末詳情以書面向法庭最高當局轉達，並要求立刻面對這些問題展開研究。

他發表的文章中指出，醫路文醫生最近在他為羅莎巴拉施行變性手術並不是一件神秘的手術，只是將他的男性生殖器官上的皮膚肌肉用手術做成一具女性器官，並利用外科手術在其體內做一條人工陰道。他在他的文章中又指出：由男性變成女性的例證很多，但是由女性變成男性的例證卻並不多見，這全是由於女性器官較易控制，開人工陰道只是一項和簡單的手術，反之，製造一件男性器官卻不是一件容易控制的手術，（較早時，台北方面傳出我國一個醫生已成功地製成一件男性的性器官），最主要的原因是難使男性器官達到亢奮階段。

據美國方面的醫生界人士作過一次非正式的統計指出，現時在美國全地約有一百五十人施行過變性手術，雖然有部份是曾經見諸報導，但是亦有不少的是未見諸報章，見諸報章的是以職業女性居多，因為她們要用此宣佈，以收實座之功，不見諸報章則是怕別人鄙視或是嘲笑他們。

為了麗莎巴拉的案件，該案的主審法官法蘭士比高拉還特地往紐約醫務衛生處把該部門的醫生們召開會議，討論這個問題，和詢問他們對此事的意見，但是紐約醫務衛生處的醫生們都一致認為在出生證中改換性別是一個難以辦到的事情，他們認為雖然麗莎巴拉的男性性器官已被移去而改換上一具女性性器官，但是其體內的細胞，仍然是有雄性的染色體，所以他們認為儘管麗莎巴拉有一具女性器官，但由於其身上始終都是不舉備雄性染色體，故他們不准她在出生證上改變性別。

但是法蘭士比高拉法官卻不同意紐約醫生們的說法，他撇開法官的身份，而以其私人的意見認為，麗莎巴拉不單止在有一具女性的性器官，而且其心智，思想，行動，聲綫都已完滿地變成一個女性（此乃由於醫生為她注射女性荷爾蒙而成），儘管她體內還是有雄性的染色體，但他認為這已無關重要，同時他又翻開法例書籍用法例來支持他的說法，他說在古時，有法例說一個人應有自行決定其性別的權利，這種權利，別人是不能侵犯的，所以最近他已將他個人的意見呈遞與法庭最高當局請求考慮，至於究竟施行過變性手術的人，今後能否在出生證上改變性別，那只好靜待日後事情的發展。

空姐變史

·夏綠蒂·

十三、家境比較

後來，我們在那裏認識了一個剛去當過空姐，現在則是出任教師的女子，她是曾經飛過不少的地方，她到過歐洲，也到過遠東。她說：「我對於飛行，是永遠不會感到厭倦的，除非我遇到了一個理想的結婚對象。」原來，她是真的認識了一個波士頓的有錢佬。

對於這件事情，我們是當然拿她來做爲談笑的資料，不過，當歌麗太太在的時候，我們祇有收歛了。這便是我進入空姐訓練學校的經過。

後來，我把這件事情告訴別人時，個個都以羨慕的眼光來望着我，有的人更把我當公主一般來看待。

× × ×

至於雷芝的家庭，也是相當不錯的，可以說與我的家庭是一模一樣。

當她在高中讀書的時候，她非常活躍，她覺得自己住在那個小城裏面，實在是有點委曲，因此，便盡找機會，希望能夠到波士頓那樣的大城市去，後來，當她看到她的姐姐結婚，而且又是住在窮鄉僻壤之中，她就更加感到自己非要離開這個小城不可。

在這種奇異的幻想中，有一天她打開報紙，看到那上面有一段招請空姐的廣告，她立即去應徵，由於她是這樣一個美麗的女子，公司方面是立即聘用了她。

雷芝說，當她將這件事情告訴她的父母時，他們都表示驚愕與反對，原因是他們並不想這個女兒離開他們，還有一點，他們絕對不希望這個女兒去當空姐。

不理她的雙親是怎樣反對，雷芝還是不顧一切的從家裏面走了出來，她就是這樣一個女子，她要幹甚麼便幹甚麼，就是她的父母也是沒有辦法阻止她的。

我們兩個人是在同一間空姐學校受訓，我們都是在歌麗太太的教導下，成爲空中小姐的。

× × ×

第三章

現在要來談談我們在空姐訓練學校的經過了，那時，正是春日的下午，天氣是非常的温暖。

當我們往裏走時，在入門處見到了一位年紀比我大的男子，他這個人一定是個退休的人員，他曾經仔細的看我們的文件。

後來，我感覺到那裏的人年紀都很大，我便把這個意見告訴雷芝。

雷芝說：「也許他們祇是看起來年紀大而已。」

「不，他們的年紀的確是很大的，」我說。

× × ×

陰陽鏡

「秀外慧中」是讚美女人的話，其實，外表靚的女人，不一定有好的智慧；靚靚的女人，內在的德性，常常比諸她的容貌要好上不知若干倍。求諸內外都「美」的女人，實在不多見。

有些女人，樣子平凡，嫁了丈夫，卻使「老公」如飲醇醪，這完全依賴她的「慧中」。任何一個調皮的男人，也很難跳得出具有良好德性女人的掌握。

雖然你會一時背叛了她，到頭來還是俯首貼耳在她裙下稱臣。就好像具有温柔性格的女人，就會處處增加她容貌的美麗。

德性

·王凝·

性情粗暴的男人，祗要長時間跟她相處，終有一天，她能夠將你化做繞指柔。這種女人，而且必然帶有仁愛的德性，她能夠寬恕任何人的過失。親如丈夫子女當然更能得到她仁慈的庇蔭。這種精神，會使得浪子也要回頭；由於她有仁愛德性，對人對事自然熱情，這種態度，不但使人愉快，而且更能使她的容顏上，常常多幾分光澤。

還有，笑容也會不斷的湧現在這些女人的臉上，她的笑，就像有不可思議的力量，多少煩惱，多少困難，都會被她的樂觀笑容迎刃而解。

最後，有智慧的女人能夠洞悉百事，這些女人不會爲丈夫未能發達而苦惱。並且永遠不會干擾他。使得丈夫因此敬業樂業，不會產生不必要的不滿。

韓得爾所作，家傳戶曉 復活節的名曲

·漢松·

「阿利路亞合唱」乃古今名大作曲家所撰的合唱中，最馳名的一首。它屬聖譚曲「默塞亞」或譯作「救世主」的一部份，默塞亞也是所有的聖譚曲中最馳名的。由十八世紀大音樂家韓得爾（或譯作亨特爾）所作歌詞乃選自聖經。祇曾很短促時間從一七四一年八月二十二日開始，到九月十四日完成。在一七四二年四月十三日首次在愛爾蘭都柏林的音樂堂首次演唱，將三餘撥作慈善金，用作救濟囚犯，感化院和免費醫院經費等等。

韓得爾曾費很大心思撰作「默西亞」，他曾對他的朋友指出，當他在撰作時，覺得彷彿，他說：「我好像看見在天庭的各種景物在我的面前，包括偉大的上帝。」當這部聖譚曲於一七四三年二月二十三日在倫敦高溫花園戲院演唱時，在唱到「阿利路亞合唱」開始，在御座廂的英王喬治二世就站起來，全院的聽衆都起立，來欣賞那首美妙的音樂，這可以說是表示聯同讚美上帝，但也可向撰曲者致敬，自後凡唱那首「阿利路亞合唱」時，聽衆都站起來欣賞，直到今日仍然不改。

由那部聖譚曲就至振韓得爾的聲譽，特別是「阿利路亞合唱」被稱爲世界最偉大的宗教歌曲，在每年復活節時最多唱出。「阿利路亞」是由猶大語化出，意即「讚美你，耶和華」。

韓得爾於一六八五年二月二十三日在德國希爾生出，他從小就喜歡音樂，但他的父親想他做一個律師，他就一面在學法律，一面從名師學樂理，小提琴，歐波（高音簫）和琴。當他在十八歲時，父親逝世，他就放棄學法律而專心研究音樂。

韓得爾在一七零六年曾到義大利留居三年，義大利的音樂對他有大的影響，他的歌劇「利納多」於一七一二年在倫敦公演，大受彼邦人士歡迎，他就留居倫敦，在一七一七年，德國的罕奧華王子到英國做國王，號稱喬治二世，他愛好音樂，跟韓得爾是舊相識，韓得爾應邀爲他撰作一首「水上音樂」，備英王與皇室人物及隨員等等，分乘多艘船遊泰晤士河時，沿途由大的樂隊演奏，喬治二世很喜歡這首音樂，曾命演奏連續三次。

韓得爾雖在輕音樂方面有大的成就，但是他的願望是在歌劇方面，他在一七一九年起擔任英國皇家音樂的指揮，在隨着的幾年間，他專心撰義大利式歌劇，因而有人稱他做國際性的音樂家，他歸化做英國公民，他本是德國人變做英國人，而又撰義大利歌劇，韓得爾在生平最憎惡自視偉大了不起的歌唱家，有一次他對一個驕傲的女高音家說要把她抛出窗外，又有一次有一個男高音歌唱家說要照他本人的唱法，否則他便會在出台時跳到琴上。韓得爾很冷淡的回答說：「讓我知道將在那個時日，我將登出告白，使到有更多的人到來看你跳到琴上，多過去聽你唱歌。」

但在不久後，在英國的人厭看義大利歌劇，韓得爾就不能夠推出他的新作，他就逐漸爲人所忘記，他想爭回過去的聲譽，就改撰聖譚曲，包括獨唱，合唱和伴奏音樂，這也就使韓得爾踏進他的生命中最主要的層序，他雖在一七三八年開始撰作譚曲，但要到他的最偉大的聖譚曲「默塞亞」在一七四二公開演唱後才令他再度揚名。他在「默塞亞」用更多的歌唱家，差不多超出一倍，同時用更多的樂器，故場面是更大，唱出也更響亮。

但不久後，他在一七四三年患第二次中風，在七年後他的雙目失明，但仍出場演風琴，他曾經施手術，希望復明，但無效，他在一七五九年四月十四日在倫敦病逝，享年六十六歲，遺體葬在倫敦的西敏寺。這是無上光榮，絕少人能被葬在那裡。

韓得爾在撰作聖譚曲「默塞亞」

新鮮

相人與人

氣色極佳，神采飛揚

·謗居士·

六年眼運過後，四十以後還有顴鼻運十年總計可行十六年强勁運勢，必成大富之家毫無疑問，他望着我有點茫然，我告訴四根兄，假如不是孝心深重，三十以前，恐怕難以自存。不要以爲眼視之不見，耳聽之不似乎，神采飛揚，虛無飄渺。其實天道絕無偏私，今日四根兄氣色彌佳，神采飛揚，兩邊奸門雖未至朝霞晚錦，但色澤嬌艷鮮明。看後我向他道賀，三十年來這位兄台倘能努力於事業，沒有作成家立室之想。現在紅鸞星動了，大概在最近將會有好姻緣成就。

他聽了，回答我說：「由出生到現在我的少中年運及所經歷過程，一如你所說，無稍差異。可是說到最近有喜事臨門，我怎麼也不相信。事關我現在還沒有意中人，甚至女朋友也從無來往，快臨的婚事何來？」

我堅決肯定他的婚事不會超過今年，現在是六月，可能結了婚過年，其後我與他相博，倘若今年他不結婚，明年我們相見時罰我三大杯，反之呢，他也飲三杯罰酒。

四根兄自信的道：「居士，這次你一定跌眼鏡了，請你預備三杯酒吧。這次我敢說贏定的，假如你沒中，我作豪飲三瓶又何妨？」我望着他笑而不說話，張老見他張大其辭，請他不必這樣高興，到事實贏了時，再說不遲。

非隔兩月，中秋後三天，張老又因私事前來，早上十時左右，給我電話，請我到酒家見面，緊張的將近日所見告我。爲了我和四根兄相博的事，老先生時刻都留心他的行動，不過直到現在尚未見四根兄與女朋友往來，這次相尋，他的贏面甚大。

謝了張老先生關懷，我對他說：「四根兄不特本年內有喜事，而且還要在最近先見橫財，請你拭目以觀。我敢說斷無錯誤之理。」三個月來的公私事務繁忙，幾乎手口不停，僕僕終日。

雖然業務略有進展，可是歷向疏懶成性的我，實在不堪言。

一天工作稍暇，我偷得浮生半日閒，早上已過十點，我像欲眠，還想作元龍高臥。驟聞門外遊客聲，似聽見張小姐的聲音。問我何時起牀，既然世姪女遠道而來，我豈有不起來相迎之理。

萬·花·筒

稱呼更改 面目一新

·紫雲·

在英國，「地板洗擦婆」的稱呼已成過去，洗擦地板的女工，並非一雙手拿着地板，一隻手挽着桶子，而是身穿迷你裙，推着自動清潔機，以「女子清潔員」的身份出現的了。

英國清潔工作研究學會設於英格蘭中部諸郡的分會，認為現在是提高清潔女工地位的時候，因而舉辦比賽，徵求新的稱呼，結果收到三千多封應徵信。

後來，被爲第一的稱呼是「女子清潔員」。提出這個稱呼的，則為諾丁罕郡伊溫史東市的安基太太。她現年卅三歲，生有兩個孩子。

安基太太說：「我認為，像地板洗擦婆一般的稱呼，實在太要不得，聽起來，使人的耳朵受不了。朋友們如果喚我作女子清潔員，則自然是比較好聽的稱呼。」

在英國，若干作家庭雜務的女子，確實擁有極好的身段。像住在倫敦南區諾布里地段的宅女星蘇珊史極（見圖），她認為：在拍片之餘，自己動手擦洗地板是維持身段的良好辦法。

倫蒂雷勒，卅一歲，蘇蓮郡烏拉文頓市人，是力主清潔女工以新姿態出現者之一。一天，她在翻看英國的一份全國性報紙時，發現報上列有一幅漫畫，對清潔女工的舊面目大事諷刺，便把自己的照片寄給該報，以示清潔女工的舊面目已成過去。

她的信上說：「截至現在爲止，我已經作了女清潔員三年。總之，現在已是我們以新姿態出現的時候。」在我國境內，一定另有許多摩登而且漂亮的女清潔員。

莎莉姐姐

他與舊愛 死灰復燃

莎莉姐姐：

你好嗎？這是我第一次寫信給你，請恕我不會講客氣的話，現在我很煩悶，希望你能替我解答這類問題。

我是在工廠做的，在一個偶然的場合，由友人介紹了D君給我認識。據說他從來沒有女友，從此我與D君往來數月，互說過往。D君才說出他已有一女友結識已有數年之久，因誤會而分手。他叫我過往不要記在心裏，從此不會再與她來往，最近我發覺D君常與她來往，約我的次數亦減少很多，在我面前他表示心事重重，若他難以取捨。姐姐，我不是小器，事實上愛情是不能分捨的啊，更何況我又是一個重愛情的人。我對他說，當我還未深愛你之時，趁早退出情場，好讓你倆死灰復燃，以免鬧出三角戀愛，但他說這樣會對不起我，爲甚麼他又陪地裏約她，究竟他的心如何？姐姐呀，我不希望長此這樣下去，我承認我是一個自私的人，不能與人分愛，請你教我如何應付，並且請你告訴我有何程度，祝位粧安

煩悶人上

煩悶人小姐：

你所遭遇到的問題，的確值得令人煩悶，好在你和D君的感情還未很深厚，也就是說，你還可以理智地來處理你的問題。

首先，我看D君也許不是個玩弄愛情的，雖然他認識了你，交往多月，又和從前的女友死灰復燃，對情愛的態度未免是不夠鑑定的，可是這到底也是人之常情。

你的態度很對，愛情本來就是自私的，那有和第三者分享的道理，所以，你目前要做的是請D君立刻澄清你們之間的問題，要他在從前的女友和你之間來一個抉擇，表明態度。當然，無論他選擇了你或是從前的女友，也不要跟其他放棄了的那麼斷絕來往，連友誼的關係也一併割斷。

又或者，D君跟以前的女友再度來往，也是基於友誼的基礎，正是「曾經滄海難爲水」，未必一定是死灰復燃的，固然這也很可能造成一個危機。總而言之，你必須要求D君表明態度，有了他明確的態度後，假如他選擇的是你，又仍然將以前的女友視作朋友的話，你也可以大方地同樣視她作朋友。

假如他的態度仍然稜稜兩可，那也就顯示他對你份感情有問題，你就應該提高警惕，不要將他看作愛人，最多是做做朋友，以免被情絲所縛。又你大約有初中三程度。

·莎莉復·

小幽默

·魯魯·

見獵心喜

兩名私家偵探，接受一個濶佬的委託，偵查他姨太太的行動，於是，他們便伏伺在她的園房外，果然，見到有一名陌生男子，進入她的香閨，隨即與她親熱起來，極盡纏綿熱辣。

其中一名偵探說：「果然是個蕩婦，我們隨着那奸夫入去，好嗎？」

他的伙伴即回答道：「好主意——你先入還是我先入？不過，不知那傢伙什麼時候才完事呢？」

走私妙計

結婚多年後，佐治仍然喜歡拈花惹草，吃些野味，不過，他很能控制時間，每晚都依時返家，所以，他那牽於醋的太太從來沒有發覺。有一晚，他又和一個風騷的女郎往尋歡，但是，這次卻使他樂不思蜀，待猛然省覺時，已是凌晨三時，在心慌之餘，他靈機一觸，撥了個電話返家對太太說：「我見佐治，不必付贖款給綁匪，我已出來了。」

西洋漫畫選

人海傳奇

午夜裡的奇異槍聲（一）

——他在午夜裡面，先是聽到隔壁一聲槍響，接着又聽到男子的哭聲，他走過去觀看……

·上官寶倫·

在凌晨兩點，奧文躺在他的妻子的身邊，是仍然沒有辦法入睡，他一直在聽隔壁那個房子裏面傳來的聲音。

當他聽到那個男子的哭泣聲時，他站了起來，穿上他的衣服，當他出去之前，他曾經用力去推他的妻子。

他說：「依我猜想，隔壁的那個女人，一定是遭遇了麻煩，剛才我曾經聽到一聲槍響，後來，又聽到那個男子哭泣，我想應該過去看看。」

他的妻子爲蓮坐了起來，她說：「依我來看，你這完全是出於幻想，如果我是你，我便絕對不去理這些事情。」

他說：「我想我還是過去看看。」

她穿上那件睡袍，送他到門邊去，她又說：「喂，你過去之後，可得特別小心啊。」

奧文三步並着兩步跑了出去，隔壁的那座房子，是三層樓高紅磚房子，因爲用的料子很差，所以連兩邊房子的談話都可以聽到。

他進入隔壁的那座房子時，也是跑得非常快，不一回便到了隔壁入口一號房，他曾經把耳朵在門邊聽了一回，可是，在這個時候，他卻是連一點聲音也聽不出了，後來，他想着既然是走了過來，便應該走進去看個究竟。

他先是用手敲敲門，由於裡面並沒有人應門，他便自己去推那道門，一進門，裡面便是客廳。

當他進門之後，祇見裡面一個男子，正在朝着窗口那邊走去，見到他進來時，便問他道：「你是甚麼人？」

奧文說：「剛才我聽到一聲槍響，因此，我是特別走過來看看。」

「我們這裡並沒有發生槍聲的事件，」那個人回答，「你一定是弄錯了。」說着，他朝着奧文這邊走來。

奧文又說：「在那聲槍響之前，我還聽到那個女人的哀求的聲音。」

「甚麼女人？」那個人問，「不瞞你說，我這裡祇是獨自一個人。」

奧文看時，祇見這個人的身體是非常的壯健，下巴很寬，身上穿的是藍色西裝。

奧文又說：「我更曾經聽到一個男子的哭泣聲。」說完，他往門邊走，「你說，你們這裡，到底是發生了甚麼事？」

那個人說：「你一定是弄錯了。」

「我一點也沒有弄錯，」奧文回答，「我的臥房，便是與這間房子緊密的相連着，這裡的一切聲音，我們那邊是完全可以聽得到的。」

「我這裡的事情，是用不着你管的，」那個人說，「你還是快一點出去吧。」

「那個住在這裡的年輕女人去了那裡？」奧文問道，「我雖然不知道她的名字，但是，我對於她的樣子卻是知道的，我常見她出入。」

羞若新娘

「志初！」品珠情不自禁地迎上前去。志初放下手裡的皮箱，兩人擁作一團。品珠閉上眼睛，淚

第廿五章 飛來艷福

翰振宇注目問道：「姑娘寵召，

「我不管！」獨孤明珠截口接道：「既然你是一位深藏不露的高人，

霧色在空曠中顯得特別濃重，街頭燈色的霧霧在眼睛。趙秋銘和白梅相倚而行，

本欄刊登節目，係依據各台來稿發表，倘有更動，概以該台臨時宣佈爲準。

【四時】粵語流行曲。四十五分，賽馬成績報導，續播年青人的時間。【六時】新聞簡報，天氣報告，續播年青人的時間。

奇華餅家 名著結婚禮餅
譽滿港九 逢人話好 曾經試過 讚不停口
總行：上海街四百八十號 電話：八五〇八八四 八四五九六 分行：上海街三百二十號 電話：八五一四三三 八四九〇一 深水埗分行：北河街一百八十九號 電話：八六四五八二
分行青山道昌華街卅三至卅五號（近蘇屋村） 電話：八七一〇四七

香港商科語言書院招生
英婦會話·德文·法文·日文·國語·西班牙文
簿記 會計 速記
打字全科 英語拼音 珠算全科 TOEFL班 英文文法及寫作、國文、論文
全部新機、四十元學到畢業 一月速成韋氏及國際音標。 堅書廿元包教晚、一月速成
香港稅例 成本會計 商業信札 數理化班 英文速記
出入口文員班 廣告畫裝飾班 模型雕塑班 國畫班 各業會計
人人可讀
立案·九龍旺角砵蘭街607號新興大廈三樓（大人公司對面） 電話：858440
以上各科均由各該國名教授授課·修畢各科頒發畢業證書·另備考L.C.C.及PITMAN·AIA·GCE·BSC文憑試

招生
分類廣告

赴美注意 本行專辦赴美人士辦理已有多年
一謗居士 時間：一時至六時，晚上七時至十時 中環興大廈201B
香港商科語言書院·英美電腦專家任教 IBM 360 電腦班 旺角砵蘭街607號新興大廈三樓858440（大人公司對面）
會計挈原 珠算 物品名目 會計詞釋 充數雜言
英婦 立案·香港商科語言書院·旺角砵蘭街607號新興大廈三樓 電話858440（大人公司對面）

招生 授面授函物實校學電綫無亞比林哥
科目：（一）無綫電及電工工程全科（日夜新班）（二）有聲無綫電工程實物函授科（業餘學習學費15元）

謀職留意 聘派料員
美國加拿大英國 請聘新高各種工員 免費送最新資料
美國加拿大英國 請人高新
聯請 招租 字樓出租

喜潔牌 HAKA 超級全能自動洗衣機 總經銷 陽光無線電行

耳鼻喉尿痛 痛濃爛·鼻塞涕血·喉症保證速愈
中醫世傳 岑國良 古方專醫
男子體虧 廣州中醫 陳善
專治 男虛 八弱 性寶 保證即晚見功
謝金石
醫樂
誠徵誼子
徵求

小說

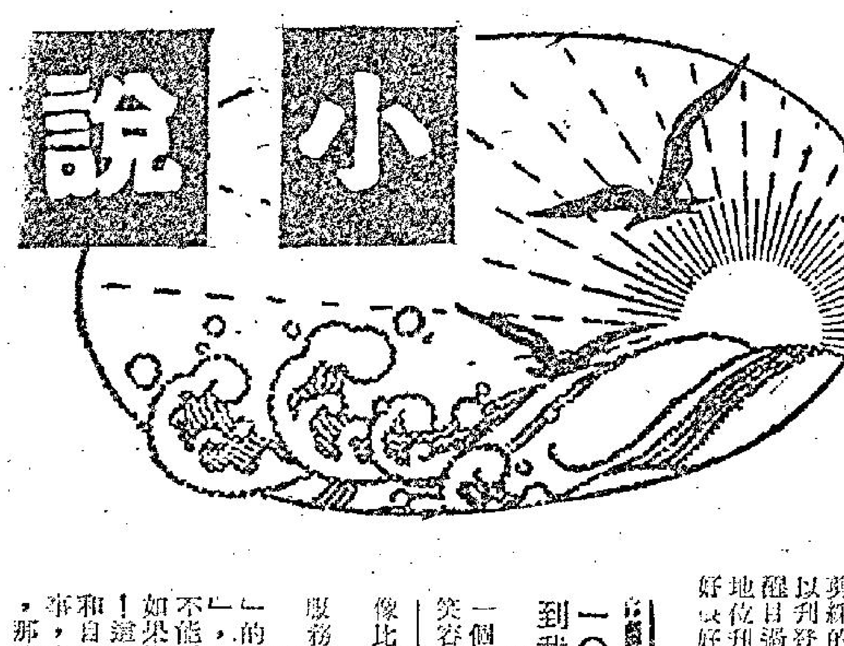

另一個女人　劉以鬯

羞若新娘

「志初！」品珠情不自禁地迎上前去。

志初放下手裡的皮箱，兩人摟作一團。品珠閉上眼睛，淚水沿着臉頰滑落。志初用手指托起她的下巴，將自己的嘴唇印在她的嘴唇上。然後輕輕推開品珠，退後一步，用興奮的口氣說：

「讓我看看你！」

品珠低着頭。

「抬起頭來！品珠，抬起頭來，讓我看看你！你這樣羞答答的，倒真像個新娘了！」

品珠這才噗哧笑了起來。志初再一次將她摟在懷中，吻她；用啟誰的話語調侃她。

品珠將他推開，疾步走去沖涼房，用手巾拭乾淚眼，然後含笑忽忽走到志初面前，用略帶責備的口氣說：

「又像上次那樣，連一份電報也懶得打！」

「不是懶，而是想給你一些驚奇的喜悅。」志初說。

「岑寶知道不知道你已回來了？」

「還不知道。」

「為甚麼不通知她？」

「我想帶你到新界去住幾天。」說着，站起身，打開皮箱，從箱內取出幾樣從美國帶回來的禮物，遞給品珠，品珠高興得摟住志初狂吻。她的感情受到了極大的困擾，在狂喜中產生悲哀；在悲哀中產生狂喜。

「當你不在這裡的時候，我才知道我是多麼的需要你！」她說。

志初見她又流淚了，連忙掏出手絹，交給她去拭淚。

「為甚麼又要流淚？」他問。

品珠心一痠，不但無法止住淚水的流出，反而放聲哭了起來。志初見她哭得像個小女孩，忍不住笑了起來，一邊用手臂圈住她的肩膊；一邊柔聲撫慰她：

「何必哭成這樣呢？快去穿衣服，我們即刻到郊外去住幾天。」

品珠這才走入臥房去，坐在梳粧檯前敷脂抹粉。志初躺在床上，連皮鞋也不脫。當品珠在化粧的時候，志初講了許多美國的所見所聞給她聽。

「將來有機會，我帶你到美國去旅行！」他說。

品珠已化好粧，站起身，走去打開衣櫥，取出幾件衣服與一些隨身需要的東西，放在一隻小皮箱，然後對志初說：

「我到廚房去與女傭講一聲。」（六〇）

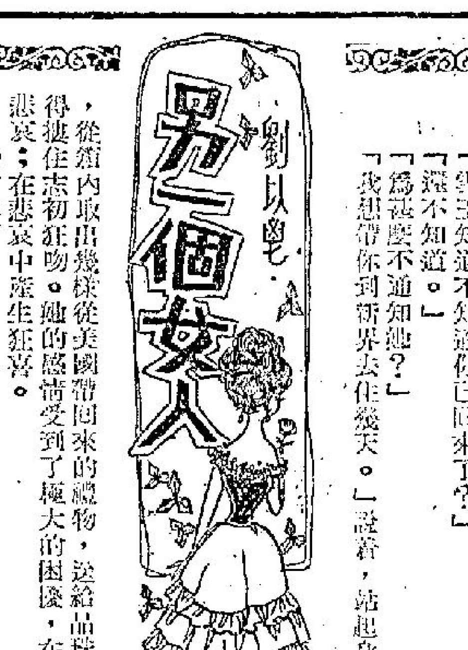

長篇武俠連載小說　鑄劍潭　諸葛青雲著　丹青圖

第廿五章　飛來艷福

帥振宇注目問道：「姑娘僅召，爲的就是問這些？」

獨孤明珠花枝亂顫地媚笑道：「當然還有正經事啊！不過，也總得先請教你的姓名才行呀！」

眉挑目語，極盡煙視媚行之能事。

一旁的邵素娟冷笑一聲道：「表哥，你不走，我可要先走了！」

帥振宇急道：「表……表弟，我馬上走。」

他情急之下，「表妹」二字，幾乎脫口而出。

阿桃緊了緊扣住帥振宇腕脈的左手，冷笑一聲道：「走？你走得了麼？……」

但他話聲未落，帥振宇被扣住的右腕，竟陡地柔若無骨而又滑如泥鰍似的滑了出去。

趁，心頭大驚之下，不由一聲驚呼：

「公主，他是練家子！」

口中說着，手上的動作卻是快速之極，本來虛握的左手趁勢一翻，「金絲纏腕」，再度向帥振宇的右手扣來，右手駢指如戟，遙點對方的「左肩井」大穴。

帥振宇冷笑一聲：

「姑娘，妳太自不量力了！」

話聲中，但見他右手疾如電光石火地一揮，阿桃的攻勢不但不曾發揮力量，而且一個嬌軀竟被一股無形潛勁托得直送到正當立院落中心的獨孤明珠身邊。

這情形，直使當事人的阿桃驚得目瞪口呆，獨孤明珠媚目異彩連閃，朝着正待安詳舉步離去的帥振宇一聲嬌叱：

「站住！」

帥振宇徐徐轉身，淡淡地一笑道：「姑娘，在下方才業已說明，有急事待理……」

一四九

他右手疾如電光石火一揮。

「我不管！」獨孤明珠截口接道：「既然你是一位深藏不露的高人，高人當面，豈可輕易錯過。」

帥振宇劍目一挑道：「莫非姑娘有意賜教一番？」

獨孤明珠道：「就算是吧！」

帥振宇扭頭向邵素娟傳音問道：「表妹，姑父母住處距此有多遠？」

邵素娟也傳音答道：「約莫三十里。」

帥振宇目光移注獨孤明珠道：「獨孤姑娘，咱們改期于明天正午可好？」

獨孤明珠搖頭道：「不行！除非你能勝過我，否則，今宵你別想離去！」

帥振宇蹙目道：「在下已訂下約會日期，姑娘何苦逼人太甚？」

獨孤明珠冷然接道：「少說廢話，報上萬兒來。」

帥振宇淡應道：「有此必要麼？」

獨孤明珠道：「當然有此必要，本宮要知道你是何來歷？值不值得本宮親自下場。」

帥振宇微微一哂道：「以琴、劍、拳、掌傲視武林的四絕宮，用來的人，難道不能于較量時由對方的招式上……」

獨孤明珠駭然退立一大步，張目截口問道：「你……你竟知道本宮來歷？」（一四九）

阿福自白記

二二四：闖過三關六碼頭

我加重語氣：「要是你認為眼睛比耳朵可信，那麼你應該到過酒帘再下批評。尤其是我們『光榮的』、『正確的』、『英明的』以阿狗為首阿福為副主持下的『梅龍鎮』酒帘。」

「有人說酒帘形同妓院。」

「香港廢棄公娼很久了，你說政府能容許妓院存在麼？」

「有人說酒帘的『黃』到極，『鹹』到極，是摧害少女的火坑？」

「這都是無稽之談。要是你信任政府能力的話，便該知一切不道德不合法的機構，難在香港存在，能存在的，可以公開營業的，一定是正當合法的商業機構。」

「酒帘是正當的？合法的？……」

「是不用洗衣粉就『乾淨好乾淨』的場合！存在就是『合法』，『合法』才能存在。」我說：「狄小姐，你沒有理由歧視這種正常合法存在的機構，拒絕我請你剪綵的要求。而且『梅龍鎮』酒帘，將是港九代表性的酒帘，由我們偉大的總導，偉大的撈家王阿狗策劃業務，會是嶄新的新面目，是為全世界的酒吧酒帘示範，凡是愛好飲酒，色情，協調，為撈的人民，都會為『梅龍鎮』酒帘的誕生而歡呼，所以你為『梅龍鎮』酒帘剪綵，於你的身份無損，只有提高。我信用保證，至少可以用第七班馬『信用』那樣的信用保證，你替『梅龍鎮』酒帘剪綵的新聞，圖片，可以刊登在全港各報，以『醒目過馬場』『醒目』的地位刊出，這對你是很好的宣傳。不但彰

。」

「王阿狗偉『梅龍鎮』酒帘的宣傳重任交給我，公共關係主任交給我，實實在在是狗眼識英雄。」

「你以英雄自居。」

「我是英雄，你才是美人。」

「英雄請美人剪綵。」

「不剪綵就要剪褲頭帶。」

「照你講，這個綵我是剪得的？」

「剪得之至。狄小姐，總之你是給我面子，我心裏有數。『阿拉走過三關六碼頭』，懂交情，比什麼人都懂！」

「三關六碼頭？你到過的地方多。」

「不是的，三關我是指位置過三關，獨贏過三關，連贏過三關。六碼頭，是我到過天星碼頭，佐頓道碼頭，灣仔碼頭，北角碼頭，筲箕灣去鯉魚門的碼頭，還有九龍城碼頭。三關，我時常『過』。六個碼頭，我時常『走』……。」

「有這樣解釋的。」

「香港人的『三關六碼頭』，是不過咁。在呢處好難行萬里路，環島步行的路程都羞得遠。」

狄玉奇在我的游說下，應承了剪綵之事。我立即打電話給王阿狗：「報告你大的撈手，狄玉奇小姐已經決定穿着蟬翼式透明新潮奇裝，為『梅龍鎮』酒帘新張剪綵。」

「好得很，好得很！」

※※※

烏燈黑火　試馬　百鍊鋼

少弱有同居曰二嫂者，於家中設諸宴，招待樸中房客。二嫂親下廚，其契女方姑娘則助以一臂。方姑娘新寡，無見女之累，乃恒過二嫂家，因與少弱稔熟。

是夕，菜肴中盡為煎炒之屬，尤以炸生蠔、煎蝦碌、豉椒焗蟹引人饞涎。少弱食杯，飽食後滿孕醉意，登床未幾即沉沉入夢，夢中似覺有人壓其上，少弱掙扎未得脫，乃感燥熱，於是去衣，兩者遂肌膚相接。少弱覺內急，不能忍，且「洩」焉。及醒，果見被褥穢漬斑斑，而夢中情真，疑幻疑真。乃起清理遺跡，赫然發現有手絹一條，覩之，似二嫂所有，大惑，決尋求水落石出。

翌日散值後，少弱致電方姑娘，謂有事奉商，約於一餐室相見。方姑娘至，食間，少弱出手絹，問為何誰之物？方姑娘審視有頃，辨為契娘所有，問何以落少弱之手？少弱作神秘狀，支吾以對。方姑娘欲索還手絹，少弱不許，請轉物主逕行到取。

晚飯後，少弱故意提早返寓，虛掩其門，滅燈，響且斯聲如出。而手絹則置諸枕下。果然，有人躡足而入，少弱靜觀其變，覺來人似在床上摸索，而漫無目標。最後且停於少弱雙股間。少弱無法自持，呈現男性本能，來人則愛不釋手。少弱於是挺身而起，拔劍而鬥；對方亦以其盾，力抗少弱之矛，鏖戰數十回合。少弱養精蓄銳，愈戰愈勇。對手至最後關頭，且嬌呼細喘。少弱辨其蹤，不類二嫂。大詫，混亂間按燈掣，則睹者竟為方姑娘。少弱喜出望外。方姑娘自承有過人需求，因使契娘「試馬」，知有水準，始與結緣。

黑市夫人

一〇九、像一頭餓狼般撲到我的身上來

我迷迷糊糊地不知怎的進入了一個房間，鍾天星對我露出奇異的笑容，我坐在床沿，痴痴地看着他——正在動手脫衣服，手急腳快的像比賽一般。

「莉莉，妳別動，等我來替妳服務！」他一邊脫褲一邊說。

我木無表情地，像一隻待「宰」的羔羊。心想，這是一宗「交易」，人家已經「交貨」，我可不能拒絕「先錢後貨」的。不過，此刻如果換過一個人，那是方東尼多好！這氣氛將會是無比的旖旎溫馨！和自己所喜愛的人來幹那最親密的事，才算是真正的「造愛」；否則，那確是不折不扣的「交易」行為，不但毫無興味，想落實在可悲。

脫得赤條條的鍾天星，突如其來的擁吻，打斷了我的思緒。一吻之後，接着他就動手動腳的給我脫衣服。我索性任由他擺佈……。

男人真是奇怪的動物！女人如果抗拒，他拼命硬來；女人如任由擺佈，他似乎又嫌乏味。鍾天星就這樣的對我說：「莉莉，怎麼妳對我冷冰冰的？」

「唔，你不想想，你的年紀足可以做我的父親有餘！」我一副無可奈何的表情說道。

「嘿，妳以為我不行嗎？」鍾天星直覺地想偏了一邊說：「我保証令妳滿足，不會失望！」

聽他這麼說，我心裏不禁又覺得好笑！我便隨口答他道：「好吧！看你又有什麼本事？」

這時，鍾天星已經把我最後的一件掩體的小東西脫掉。可能受了我那句話的刺激，他果真像一頭餓狼般撲到我的身上來，在我接觸得到的感覺上，他已經進入了「備戰」狀態。

不過，我始終認為，像他這把年紀，正所謂「威極」有個樣。我在考慮，對他採取「守勢」，任他「逞強」？還是對他「迎頭痛擊」，三幾下把他「殺落馬下」？

當我還未拿定主意的時候，鍾天星已經「揮戈相向」……。

起初，他似乎「係咸係勢」的一陣衝刺，但不消十數下，他已經氣喘如牛，滿頭大汗……。我立時想到，不能讓他有喘息的機會，於是立即挺身還擊，不消幾下，但見他連聲怪叫，頹然敗下陣來！

可是，這時我自己卻開始覺得有點不是滋味！我不明白為什麼要把他草草殺敗，這對自己也更沒有好處呢！不過，這可能是我一種潛意識上的報復心理吧？

「喂，你怎麼這樣的不濟事？」我故作假惺惺地說：「斷你還夢說保証令我滿意呢！」

鍾天星當然不好意思說我故意把他殺落馬下，只是默默不作聲。於是我又說：「現在我很不滿意，你到底怎辦？……」

・夏海・

近代歷史演義　虎擲龍拿　鐵嶺遺民

第二回：雲詭波譎山搖地動　殘棋誤國手鳶馬覆前車

小幡接到中國外交部照會，立時回復說：「徐樹錚、曾毓雋、段芝貴、丁士源、朱深、王郅隆、梁鴻志、姚震、姚國楨等九人，咸來本使館懇求保護，本公使鑒於國際上之道義，及中國幾多往例，以為非情不得已而予以承認，決定對於此等諸氏，加以保護，刻將此等諸氏，悉收容公使館衛隊營內，並嚴重戒告，在收容所內，萬不得再干預一切政治，且斷絕與外部之交通，茲本使特通告於貴代理總長之前，本使此次之措置，超越政治上之旨趣，即此等諸氏所受之保護，決非基於附屬政派之如何，而予以特別待遇，恰以該氏等不屬於政派之故，是以本使館不得拒絕收容。本使並信貴部對於此等衷意，必有所諒解也。」

中國外交部長陸徵祥此時請病假，由顏惠慶代理，顏代總長接到小幡的照會就再覆一個照會：「敝國政府不能承認貴使八月九日通告之件，至為抱歉，刻徵國政府正從事調查各罪犯之罪狀，一俟竣事，即將其犯罪証據，通知貴使，請來引渡，並希望貴使勿令諸犯逃逸，或遷移他處藏匿是荷。」

顏代總長是外交老手，這一個照會就比較凌厲，明白指出要小幡負責不得讓九人逃走或藏匿，靜候中國政府辦理引渡手續。

但小幡也非弱者，對於外交的辭文弄墨也是一等好手，接到照會後馬上就回復照會稱：「貴總長咨覆敝使，本月九日關於收容徐樹錚於帝國使兵營之通告回文，業已領悉，據稱：貴國政府不能承認敝使上次通告之件，且將以根據法律之罪狀，通知敝使云云。惟貴國大總統頒發捕拿該犯等之命令，係以政治為根據，故敝使署即視為政治，而容納保護之。敝使並未明悉無論彼等將受何等刑事罪名之控訴，敝使不能承認貴總長所請，將彼等引渡也。」

這封照會斬釘截鐵，小幡為人一向敢說敢爲，他既然扭進庇護徐樹錚等人之責，自然就不怕北京政府相逼，但在北京政府却反而無可奈何，直軍兵力雖盛，也不能去東交民巷使館區捉人，祇有另外設法了。

北京政府對於逃進日本使館的政治犯毫無辦法，但對於皖系餘黨卻有辦法對付，這時首當其衝的是未到任的湖南督軍吳光新及南北議和總代表王揖唐。

吳光新原任長江上游警備總司令，本來段祺瑞是有意派他入川，逐步取得四川督軍，但四川本省軍人實力已漸形成，對於中央政府派來的大員一律不表歡迎，段祺瑞也看到羅佩金在川被逐，戴戡被戕，不敢貿然派吳光新冒險犯難，於是就給了一個長江上游總司令的名義駐在宜昌。

在吳光新初到湖北時，手下祇有十三混成旅一個旅，後來段祺瑞命令王占元撥出第二混成旅歸吳節制，王占元當時吳光新仍有入川的打算，王占元也落得送走這個惡客，對於段祺瑞的命令馬上照辦，將第二混成旅劉躍龍部撥歸吳光新建制。

吳光新在宜昌未能入川，却用力擴充軍隊，又招募了四個混成旅，總兵力將及兩萬人。（八十）

太平山恩仇錄　高華

一〇九：廚房樓面打大交

麥七道：「既然松哥照得起，我們兄弟的貨，明天便入你的戶口，可是，你要保障我們不炒魷魚才好。」

他們談過後，馬上便出去找着梁海道：「梁大哥，有件事令我們兄弟十分為難了，爹家關照，明天跑貨，可以交給你的，但廚房的師父松不知怎樣會打聽出我們手上有貨，警告我們，如不將貨交給他，便斬死我們，這件事，教我們怎辦？」

梁海起初聽道他們有二三千元狗纜放，及聞肥佬松要迫他們將狗纜交入他的戶口，心花怒放。賞然道：「不行，他有什麼權力，從今天起，祗要你不踏入廚房一步，他們便難奈你何了。」

麥七道：「問題肥佬松會斬人的，我們有點害怕。」

梁海道：「不怕，我負責你們的安全。」

梁山道：「那麼我去告訴他，沒有出去收貨，豈不是少了麻煩。」

「對！你去告訴他。」

「假如肥佬松不相信，出來質問你的時候，會一言不合打起來的，你要準備才好。」

梁海道：「我們有十幾個樓面，難道怕他。」

麥七與梁山走入廚房，對肥佬松道：「松哥，今次算我們兄弟吉而無信了，不過這事情也不是我們作主的，一共三千七百五十六元狗纜，被梁海一手執住不放，我們要他分一半出來給你，他也不答應，還叫我們從此後不可踏入廚房一步，他保証我們不會被炒魷魚。」

肥佬松氣得頸上青筋暴現，冷笑道：「梁海豈有此理，居然敢搶我的生意，你們幾千元狗纜，是他搶去嗎？不是誠心交給他嗎？」

麥七道：「我們怎會交給他，但金花紅都比較你的少，難道我們嫌錢腥，迫不得已呀！」

肥佬松道：「那麼我替你們把這幾千元狗纜追回來。」他帶了一個助手，兩人都配了牛耳尖刀，出到來，找着梁海，喝道：「小子，你一定是想死了，居然要搶我的生意，快拿回來。」

梁海道：「拿什麼，我又不欠你的，也不除你的。」

肥佬松揚起手中的刀，喝道：「你要死，我也不能阻止你。」

梁海大喝一聲，「兄弟們，上！」十多個樓面工人，過來將肥佬松包圍，梁海道：「我們河水不犯井水了，誰要你干涉我們樓面的事，你不能強迫那兩位兄弟的，他們願將生意交給我。」

「胡說……。」

「搶，」梁海被打一記耳光，於是，廚房與樓面大混戰，正在難分難解之際，警探來到干涉，這件案，自然沒有原告被告，兩方都是被告。梁海立心與肥佬松同歸於盡，揭穿他們開外圍公司的事，肥佬松也供出他收外圍狗纜，這就變方都有罪了。

連環殺手　一川

霧色在空曠中顯得特別濃重，街頭橙色的霧燈在隧着眼睛。趙秋銘和白梅相倚而行，沒有說話，似乎誰也不願意將這寧靜的氣氛劃破。

兩人轉進一條狹窄的草徑裡，霧氣像壓煙一樣在他們四邊迴旋，十呎以外就看不到東西，這是多麼寧靜的環境！白梅突然微微嘆了一口氣，整個身子更緊緊地斜靠着趙秋銘。

「白梅！」趙秋銘也不由得親切地叫了一聲，「喜歡這樣的環境嗎？」

她沒有作聲，目光低移下來，茫然得像虛空中的白霧。

趙秋銘又說：「白梅，有時，我真情願就像今天晚上一樣，世界裏就只有你和我兩個人！」

白梅仍然不响，趙秋銘開始有點困擾了，他在她的耳邊問：「你在想些甚麼？」

「我在想，」白梅忽然抬起頭來，「可惜這個世界上不止我和你兩個人。」

「你這樣說——是甚麼意思。」他覺得自己的聲音有點震抖。

「趙秋銘，我們不談這些，何必糟塌了這樣可愛的環境！」

但這話更使趙秋銘焦急起來，血液在心脈裏湧動，他說：「不，白梅，你說下去，你叫我怎能夠忍住？你說，是不是我們兩人中間有了……」

「趙——我不想你難過，但是，我覺得我們不適合……」

趙秋銘頹然望到另一邊，白梅也不敢正視他一眼，繼續幽幽地說，「你是個仁厚的君子，我敬重你，可是……」

「可是你愛上了司徒永！」趙秋銘咬緊牙，嚥補上了這一句。他額前濕濡濡的，分不清是霧還是汗。

白梅的頭垂得更低了。她不能想到一個字眼能夠安慰他的，那麼，就讓他用氣憤來自我懲罰吧，愛情原就是一杯苦酒，一個人生也難免要喝一次！

她不响，也就是說，他是默認了趙秋銘的說話了。

在寧靜得像夢一般的環境中，兩人在霧中漫步，就像金童玉女飄進了祥雲裏；可是，彼此却懷着兩個不同的心境，最後，兩人慢慢地在濃霧中消失……。

那天晚上以後，白梅經過了一番感情上的矛盾，心裏反而覺得平靜起來。（十一）

歷史小說　漢武帝　今聖歎

一九六：夢熊有兆

這妹兒住的是東宮的梁芳閣，太子明明看見迷離彷彿之中，有一隻很大的紅色金豬，由空中降到梁芳閣來，直撲向太子和妹兒的御榻。雖然半清楚半迷糊，但情景逼真，太子吃驚，不覺大呼了一聲：「赤猪衝下來了。」睡在他身邊擠着的正是王嬪妹兒。她見太子做夢呼叫，也被驚醒，伸玉臂摟住太子呼喚道：「殿下，快快醒來，臣妾在此，不要害怕。」太子醒了，披緊了妹兒道：「可怕可怕，一隻赤色大金猪，從天而降，衝到這床上來了。」妹兒笑道：「這是夢，也許是大吉之夢。千歲不必害怕，只怕妾身今晚又將有孕了。」太子對她原愛的要命，親着她道：「我的乖乖，你和那宮人所差的就只少了一個兒子，小女兒倒有了好兩個了。」妹兒忽有所悟，吻着太子道：「妾知千歲心裡痛愛，但願方才之夢，是吉兆，生一貴人，可就托福了。」

這正是即位前百日之事，百日後景帝登基時，王嬪已有孕了。栗姬那邊得到消息，只是暗笑：「這臟瓦窯，又要生個女兒了。」當景帝夢覺之次晨，在梁芳閣園中看見赤霞香霧迷濛，四週都有龍形的紅雲環繞，已自暗暗稱奇。現在登了基，即帝位，妹兒姊妹，少不得跟隨着再晉了級，這時已不是東宮之人了，而是皇帝的妃嬪，其食邑爵位僅次於栗姬。

妹兒在懷孕百日，又逢新帝登基大典，姊妹倆可以迎接母親田氏，帶了兩弟一妹，入宮來賀喜行禮。景帝也召見了臧兒和三個兒女，賞賜了不少的珍寶。妹兒倆俏地向母親道：「回去後將姚翁迎接到家供養，以報他當年看相之功，並多賜金帛給他子孫買田地起華屋。不久兒當向聖上介紹他，說不定還能進宮來一看風水。」臧兒明白大女兒話中有因，而說這話時，次女息兒並不在旁。息兒早已生了廣川王，在宮中原應比姊姊王嬪身份高一級，但因她是妹子，所以封爵不能越過乃姊。田氏回去，即派人專訪姚老頭子。此老時常來往槐里和長安，到處亂跑，等了一個多月，才在槐里他的老家找到他。即用車輪迎到了田府，臧兒將大小女兒的話告訴了他，立刻賜了黃金五十斤，並許多珍寶。

「你可常住在我這裡，花園中已為你預備下一所院子。」

姚翁不敢反對，只即頭謝恩。臧兒問他道：「次女已生廣川王，今上即位，而長女僅只一再生女，今又已有了身子，他所欠在一子。老丈有何解說？」姚翁道：「以前所說的話，不是一步步全兌了現了麼？太夫人還有何求呢？」臧兒道：「對我來說，次女之子他日再貴為太子，過你老當年一口咬定長女大貴，所以我多了個心。」姚翁笑呵呵道：「長嬪貴人現又有孕，怕就怕她不生了，今年才二十多不到三十的人呀。」

香港各電台播音及中文電視節目表

本欄刊登節目，係依據各台來稿發表，倘有更動，概以該台臨時宣佈為準。

香港電台　今日下午四時：

（中文台波段：六四〇千赫，波長四百六十八公尺，超短波調頻：九十四兆赫。）

【四時】南音。三十分，中華故事㊀童子講經，㊁黃昏溫故。四十五分，諧談「迷你男郎」。【五時】粵曲及時代曲。卅分，媽媽講故事「大象和扁頭鳥」。五十五分，鮮魚批發市情報告。五十八分，天氣報告。【六時】粵語、國語、潮語、客語新聞，特別報告。廿分，空中問答。卅分，與君一夕話。【七時】粵語新聞，特寫節目。卅分，時事實錄。五十八分，天氣報告。【八時】亞洲及本港新聞報告。十分，農產品市價報導及特別報告。十五分，喜劇「夜夜此時聽」。四十五分，轉播倫敦粵語新聞。五十八分，漁民天氣預告。【九時】爐邊燈下。五分，為世界衛生日世界衛生組織總裁發表談話。十五分，關人何事之「清理渠孔」。卅分，粵曲。【十時】粵語新聞，故事「醒世姻緣之醋海興波」。卅分，錄音播放校際音樂節優勝者演奏會。【十一時】粵語新聞。卅分，轉播倫敦國語新聞。四十五分，時代曲。五十七分，天氣報告及漁民天氣預告，粵語新聞。【十二時】廣播完畢。

明日播音節目：

【七時】粵語新聞簡報，海員招募處有關海員空缺報告。十五分，天氣報告，錄音轉播倫敦粵語新聞及國際現況新聞報導。卅分，天氣報告，重播「中華故事」。五十分，時代曲選唱。五十六分，天氣報告及漁民天氣預告。

【八時】粵語新聞，香港海員特別報告，每日公眾活動報告及特別報告。十五分，「空中問答」。廿五分，粵曲選唱：㊀艷曲梵經（何非凡、芳艷芬），㊁倩倩倫到瀟湘館（何非凡）。五十分，中央市場蔬菜價格概況報導。五十八分，天氣報告。

【九時】國語新聞。十分，潮語新聞，特別報告。廿分，歌星選唱：夏丹之歌。卅分，粵曲選唱：江山一美人（鍾雲山、崔妙芝）。

【十時】「空中小郵差」點唱節目。四十五分，故事演講，中國歷史名相「范睢與蔡澤」。五十八分，天氣報告。

【十一時十五分】粵語新聞簡報，粵曲選唱：歡擺紅綾帶（任劍輝、小燕飛）。卅二分，時代曲選唱。

【十二時】粵語新聞簡報，今晨馬匹內本地及外來生牛及生豬批發價格報導，粵語電影歌曲。廿五分，英國生活。卅分，漁民天氣預告，粵曲：㊀周玉屏（陳麗雲），㊁千古女兒千古恨（白楊）。

【一時】銀壇歌聲。十五分粵語新聞，特別報告。廿八分，天氣報告。卅分，「時事實錄」。【二時】國語新聞，特別報告。十分，歌星選唱：趙曉君之歌。卅分，大堂中座。【三時五十八分】天氣報告。

商業第一台　今日下午四時：

（第一台波段：一〇五〇千週，波長二百八十六公尺。）

【四時】天氣報告，歷代名曲「卓文君」。卅分，粵語流行曲。【五時】一曲寄心聲。【六時】新聞簡報，港九時事，天氣報告。卅分，故事「兩代皇后」。【七時】新聞簡報。三分，雲絲頓俱樂部。卅分，時代曲。四十五分，十八樓C座。【八時】新聞報告。十五分，粵曲「李香君」。【九時】新聞簡報，港九時事。卅分，天氣報告，小說「追尋」。【十時】新聞簡報，天羅地網之「揚威四海」。卅分，時代曲。【十一時】新聞簡報，天氣報告，民間奇案之「血染蓮花」。五十九分，新聞簡報。【十二時】天氣報告，播音完畢。

明日播音節目：

【七時】新聞簡報，清晨雅趣，天氣報告。十五分，座右銘，時代曲，歐西音樂。卅分，過去十二小時警方新聞摘要，天氣預測，時代曲。四十五分，有獎遊戲。五十二分，天氣預測，時代曲。【八時】新聞報告。十五分，歐西曲，時代曲。【九時】新聞簡報，天氣報告，時代曲點唱。【十時】南音「碎剛扶太子」。卅分，婦女雜誌「婦女園」。【十一時】新聞簡報，報道東南亞各地天氣情況，時代曲。十五分，祝壽祝婚節目。卅分，倫理小說「韶光無限好」。【十二時】新聞簡報，港九時事。卅分，奇情小說「奇逢遭厄」。【一時】新聞報告，天氣報告，報道東南亞各地天氣情況，時代曲。卅分，粵曲：㊀衛妃怨（冼劍麗），㊁秋（任劍輝、紅線女）。

商業第二台　今日下午四時：

（第二台波段：一一七〇千週，波長二百五十六公尺。）

【二時】倫理小說「春夢留痕」。卅分，時代曲。【三時】新聞簡報，粵曲：㊀萬里琵琶關外月（任劍輝、芳艷芬、林家聲），㊁帝女花之香夭（白雪仙）。

【四時】粵語流行曲。卅分，年青人的時間。四十五分，賽馬成績報導，續播年青人的時間。【六時】新聞簡報，天氣報告，續播年青人的時間。三十分，升中指導「中文科」。【七時】新聞簡報，實用英語。十五分，寫正字讀正音。三十分，續播一九六九年歐西流行曲。【八時】新聞報告，續播一九六九年歐西流行曲。四十五分，時代曲。【九時】新聞簡報，天氣報告，體育雜談。二十分，時代曲㊀忘不了從前，㊁痴痴地等。卅分，音樂介紹。【十時】新聞簡報，國學講座「說詩紀事」。卅分，時代曲，天氣報告。【十一時】新聞簡報，夜曲。五十九分，新聞簡報。【十二時】天氣報告，播音完畢。

明日播音節目：

【七時】新聞簡報，各位早晨。十分，天氣報告。卅分，過去十二小時警方新聞摘要，天氣預測，繼續各位早晨。

【八時】新聞報告。十分，天氣預測，漁民天氣報告，繼續各位早晨。卅分，天氣預測，繼續各位早晨。

【九時】新聞簡報，天氣報告，直播升中會考指導「英文科」。卅分，寫正字讀正音。四十分，絃歌寄意粵曲點唱節目。

【十時五十分】祝壽節目。

【十一時】新聞簡報，天氣報告，時代曲。十五分，報道東南亞各地天氣情況，粵曲：落霞孤鶩（林家聲、李寶瑩）。五十分，社團活動報道。

【十二時】新聞簡報，怡情小聚。

【一時】新聞報告，港九時事，股市行情報道。

【二時】報道東南亞各地天氣情況，粵曲：㊀遊龍戲鳳（任劍輝），㊁李鳳歸天（冼劍麗）。卅分，婦女雜誌「婦女園」。

【三時】新聞簡報，時代曲。卅分，錄音國樂。五十分，天氣報告，股市行情報道。

麗的銀台　今日下午四時：

【四時】粵曲，節目報告。卅分，小說「如意姻緣」。【五時】好少年「復活節史話」。十五分，兒童歌曲。卅分，小說「迷蹤諜影」。【六時】歐西流行歌曲點唱。卅分，千面金剛「偷心黨」。【七時】歌唱戲劇化小說「試情記」。卅分，轉播港台時事實錄。【八時】新聞，天氣及節目報告。十分，長一智。廿分，時代曲。卅分，一週體育評述。四十五分，縱氏探案「恐怖謀殺案」。【九時】春一戲劇集「紫丁香」。卅分，粵曲，中文電視台及教育台明日節目報告。【十時】趣劇「同工同酬」。卅分，小說「痴情兒女」。【十一時】新聞報導，天氣預測，體育消息，明日節目報告。十五分，曲中情「愛兒淚」。四十五分，時代曲。五十八分，轉播港台粵語新聞。【十二時】完播曲。

麗的金台　今日下午四時：

【四時】潮曲。【五時】潮語小說「誤報血海仇」。卅分，京劇。【六時】音樂。三分，轉播港台新聞。卅分，社會服務，節目報告。四十五分，廣播劇「睦鄰傷貴」。五十二分，夜話。【七時】話劇「黃金迷」。卅分，潮語戲劇化小說「天涯何處」。【八時】新聞、天氣及節目報告。廿分，時代曲。卅分，潮曲。【九時】戲曲漫談。卅分，上海滑稽。【十時】彈詞。卅分，婦女與家庭。四十五分，歷代滄桑。【十一時】新聞、天氣、體育及節目報告。十五分，雜曲「山東俠盜石家任」。四十五分，國樂。【十二時】完播曲。

麗的中文電視

（下午）【四時五十八分】節目簡報。【五時】新聞摘要。五分，小小樂園。卅五分，粵語片「清宮劍影錄」，曹達華、于素秋主演。【六時卅分】衛生與健康。【七時】新聞及天氣報告。卅分，「新武士道」片集。【八時】一味鋒告。卅分，萬紫千紅。【九時卅分】粵語片「狸貓換太子」，羅劍郎、鄧碧雲主演。【十一時十五分】新聞及天氣報告。廿分，閉幕曲。

無綫電視

（下午）【二時】翡翠台：「加州英傑」片集「桃色兒案」。卅分，翡翠台：粵語片「新夜吊秋喜」，由鄧碧雲、林鳳主演。【三時】翡翠台：英語講座。卅分，翡翠台：七彩「原子小飛俠」卡通片集。【四時】翡翠台：西片「步向情天」。十五分，翡翠台：粵語片「麒麟小霸王」，由胡楓、馮寶寶、鄧碧影主演。【五時卅分】明珠台：「世界珍聞」。【六時】翡翠台：青年節目。明珠台：「浮生記趣」片集。卅分，翡翠台：體育節目（摔角比賽）。明珠台：西片「木偶遠征」，加映七彩卡通。【七時廿分】翡翠台：晨操報導。卅分，翡翠台：新聞及天氣報導。【八時】翡翠台：粵語片「姐姐的情人」，由尹芳玲、蘇家蓀、曾江主演。明珠台：七彩「蓋迪醫生」片集「生死關頭」。卅分，明珠台：新聞及天氣報導。【九時】明珠台：七彩英語片「捉京諜影」。卅分，翡翠台：最後天氣報導。卅五分，翡翠台：歡樂今宵。【十時卅分】明珠台：最後天氣及新聞報導。四十五分，明珠台：電影介紹。【十一時五分】翡翠台：最後新聞報導。十五分，翡翠台：倫敦通訊。明珠台播映完畢。九十分，翡翠台播映完畢。

……首美妙的音樂，這可以說是表示聯同讚美上帝，但也可向操曲者致敬，自後凡唱那首「阿利路亞合唱」時，聽眾都站起來欣賞，直到今日仍然不……

……首「水上音樂」備英王與皇室人物及隨員等乘多艘船遊泰晤士河時，沿途由大的樂隊演奏……喬治二世很喜歡這首音樂，曾命演奏連續三次。

……年四十四日在倫敦病逝，享年六十六歲，遺體葬在倫敦的西敏寺。這是無上光榮，絕少人能被葬在那裡。

……她穿上那件睡袍，送他到門邊去，……特別小心啊。」她又說：「噢，你過去之後，可得……

「我們這裡並沒有發生搶劫的事件，」那個人回答，「你一定是弄錯了。」說着，他朝着與文道邊走來。

……她的名字，但是，我對於她的樣子，却是知道的，我常見她出入。」

・上官寶倫・

（近蘇屋村）電話：八七一壹四七

赴美注意　本行專誠補助已有簽証的赴美人士……

雜貨批發　什貨抄寫……

星島大軍

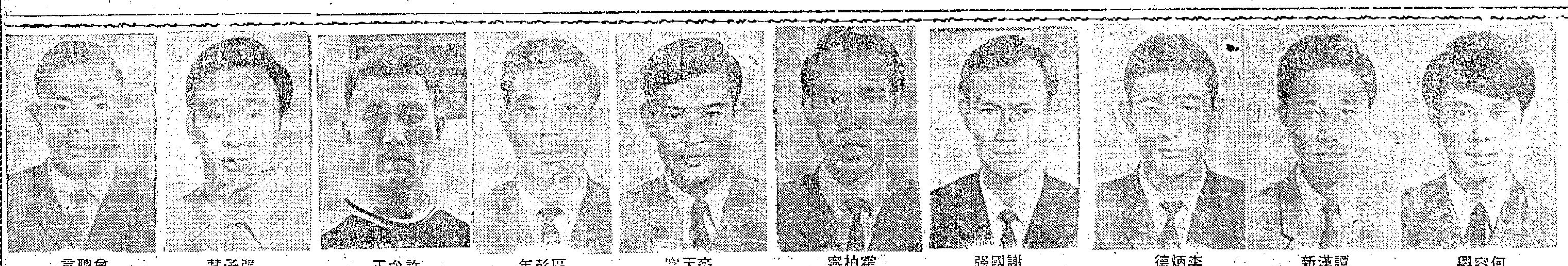

何容與　譚漢新　李炳德　謝國強　霍柏寧　麥天富　區彭年　許允正　張子慧　曾聽言

工商晚報 體育

聯賽今續上演一仗
嘉山搶分護級 星島亦不放鬆
四時半在花墟燃起戰火

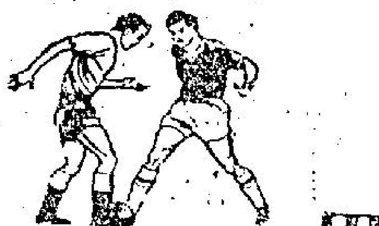

星島對嘉山甲組足球聯賽，今日下午四時半在花墟球場舉行，下午二時三刻，雙方預備組先作序幕戰，門票統收一元二角。

在本屆球季中，星島與嘉山曾一度碰頭，那是聯賽第一循環，打成一比一和局終場，今天在次循環重逢，已是兩隊本屆第二次遭遇戰。

星島實力原甚爲强勁，可惜因大戰頻仍，球員非傷卽疲，致在銀牌賽中遭元朗淘汰出局（比數是零比二），一度狀態十分低落。

現在，星島經過相當時間休息後，傷兵多已痊愈，雖有何寶强因脚傷仍未能上陣，但有李炳德可以代替補，依然可以排出完整陣容與嘉山對抗。

以星島的攻守力及氣力，絲一不傻于嘉山，今役應可佔得優勢。雖然第一循環雙方遭遇時，竹打成一比一平手，但星島這一仗不能燒勝，顯然是先驕後急造成，受過第一循環教訓之後，今天星島相信會提高警惕了。假如他們眞的如此，定可打敗嘉山，奪得兩分。

嘉山現在降班危機極大，十八戰兩勝五和十一敗共得九分，位于積分表末尾大席。他們尚有四場未完賽事，對手是星島、南華、九巴及東方四隊。在此四場比賽中，嘉山祇要有兩仗受挫，降班卽成定局。因爲他們在以後四仗中，勝兩場敗兩場，總成績也不過是十三分，仍然是末席甲組聯賽積分最少兩隊中的一隊，降班厄運就無法避免。

今天出戰星島，嘉山爲着護級，勢必然全力一拼，祇是他們實力上與星島還有一段距離，除非星島過份輕敵，否則嘉山定難免一敗。

賽後縱論
南華挫警察增兩分 祇再勝一場穩奪標

南華昨日以二比一勝警察，在聯賽積分表上已增至三十九分，將來對嘉山及星島的兩場比賽，祇要再勝一仗，卽可增至三十七分而穩奪聯賽冠軍，因而昨日南華勝警察後，蟬聯錦標的機會更濃，預備組南華勝警察二比一。

昨日到加山場的球迷，爲五千五百五十一人，門券收入八千三百卅一元四角。雙方排陣昨日均有變動，南華由羅灶石、郭錦洪上陣，警察則因劉倫輝及劉守政未出，伍炎勝停賽，由吳添來、楊潤華出任左後衛及右中衛，以霍柏寧任左中衛，窩利士退後任中堅，以余洽華担任中鋒，龍錦輝担任左中鋒。昨日之戰，警察抱「輸少當贏」的心理，方面力求穩守，惟因鋒線衛突擊之威脅大減，因此南華亦出盡攻勢，

鈎跌何祥友： 南華昨已處於優勢，全場大部份時間均佔上風，射門機會比警察多一步，大部份時間均佔上分鐘，射門機會一筆進攻。圖爲昨日的比賽，甲組足球聯賽，南華昨勝警察二比一。圖爲警察錦輝（左）鈎跌正在將球推進的南華何祥友（右）時情形。

雖然警察守衛的球員背拼，惟在南華猛攻之下，卒亦難保不失，其後僅失兩球，已屬難得，然南華於下半場射入第二球後，已漸爲輕鬆，共圍攻及環門射球，警察門前草木皆兵，何義新大有應接不暇之勢，惟其力救險球，故不致多失。

開賽後十四分鐘，何祥友傳球，陳朝基單刀赴會，何義新已衛出，窩利士解圍。廿四分鐘，何承榮傳球，陳朝基接應，窩利士及楊潤華均漏踢，陳朝基再盤兩步射門，一比零，南華先開紀錄。廿五分，警察以謝永年上替楊潤華，南華猛攻，警察嚴守，至四十四分鐘，佐治攻門無功，此亦爲警察首次正式射門，上半場南華以一比零領先。易地再戰，南華仍猛攻，九分鐘，陳朝基傳球，何祥友近射二比零，警察曾一度反攻，無功而退。十八分鐘，警察由發瑞榮替龍志成。廿二分鐘，陳朝基連過兩關，正欲射門，黃成包抄，化險爲夷，旋警察再度反攻，惜鋒綫威脅力弱，不久南華再發動猛攻，警察被迫全軍回守，但南華未添紀錄，卒以二比零勝警察。兩陣如下：

（南華）陳錫祥、榮兆華、何承榮、陳朝基、鄧潤如、彭志光、何祥友、杜有生、郭錦洪、黃志强

（警察）霍錦輝、佐治、吳添來、龍志成、窩利士、余洽華、麥崙、楊潤華、謝國、成

·何義新救不着· 甲組足球聯賽，南華昨勝警察二比零，圖爲南華陳朝基（左）射入第一球時的鏡頭，當時警察門將何義新（右一號）雖撲出，但已不及。

怡和亦大勝陸軍 與南華同增兩分

另一場甲組足球聯賽，怡和對陸軍，昨日在加山球場舉行，兩隊雖强弱懸殊，但到場觀衆仍達三千餘人，比賽結果怡和以六比零大勝陸軍，與南華同時增多寶貴的兩分。

作戰過程一面倒，怡和自始至終佔絕大優勢，進球如拾草芥，卒以六比零勝陸軍。上半場，怡和先得兩球，其一爲十九分鐘，由葉尚華踢角球，落點美妙，鄭演英抽射入網者。其一爲卅一分鐘，葉尚華射球入網者。下半場九分鐘，李國根射入，成三比○。十五分鐘，黃文偉建功，成四比○。廿一分鐘，張子俗射球入網，成五比○。至廿八分鐘，鄭國根近射又中鵠，成六比○。怡和大勝。茲列雙方出場陣容如下：

（怡和）葉尚華、鄭演英、黃文偉、張子俗、鄭國根、李國强、魏華傑、陳鴻平、陳少雄、鄧德先、黃振烈

（陸軍）馬亞、克打、科士頓、畢靈、朗、安達臣、喬、史利、文德、莊士頓、北知、梁香泉、歐

星島嘉山陣容

（星島）麥天富、曾聽言、張子慧、霍柏寧、許允正、譚漢新、何容與、袁權益、謝國强、李炳德、區彭年

（嘉山）梁金耀、吳添來、郭友吉、吳建和、劉國照、洪鐵、吳偉文、胡秀有、吳偉華、蔡光華

應王澤森邀請 羅斯爵士十月來港
將協助足球改制

國際足球協會會長羅斯爵士，將于十月間前來本港，對本港改制爲職業足球賽，有所指導。

足球總會會長王澤森，最近由歐洲返港，據悉王會長在倫敦期間，曾與國際足協會長羅斯爵士會談，並談及本港本屆改制職業球賽問題，羅斯爵士曾表示目前世界足球的趨勢，業餘足球不爲球迷歡迎，就算是極底交易的半咖啡式，遲早亦遭淘汰。

言談間，王會長得悉羅斯爵士，將于本年十月間前來東南亞一行（香港本不包括其旅程之內），因此，乃邀羅斯爵士順道來港，以便對本港改進球賽問題，有所指導。

賽前論戰
星島全力爭取積分 嘉山今仗難逃一敗

「噴射機」本屆聯賽，已賽十九場，十二勝六和一敗，射入五十二球，失十六球，得三十分，排在聯賽第二位，較南華賽少一場而少五分，因此星島仍有爭雄的機會，今天對於寶貴兩分，決不肯放棄，雖則嘉山面臨降班威脅，但因聯賽首循環與嘉山打成一比一和局，故今仗亦使星島球員決不會大意，而且爲分別與怡和南華對抗而試新陣，則力求演出最佳水準。至於嘉山則爲甘出賽十八場，兩勝五和十一敗，射入廿七球，失五十球，得九分，排在第十一位，較東方賽少一場而少五分。今天對星島，十三日對南華，十七日對東方，二十日對九巴，由於嘉山未賽四場之中，尚有星南勁旅，因此爲爭取來屆留級，則必須向「巨型班」搶分，倘若今天敗於星島，而下伏又負於南華，則嘉山降班已成定論，因此今天抱着「寸土必爭」的心理，雖然嘉山未必能挫星島，然而能「歷史重演」，再度求和，則尚有一綫生機，此役必作背城一戰，抑是毫無疑問，然而嘉山能否挽轉局面，抑是値得懷疑，看來今天求和也是非常困難。

星島再遇嘉山，聯賽的「頭尾冠軍」翔針在首循環以一比一言和，今天才是初決高下。然而星島此役鍛陣作戰，顯然露出了應付接踵而來的對抗怡和及南華兩場大戰，此役決不會稍有放鬆，雖然嘉山爲護級而力拚，然而抑難出現奇蹟，星島爲確保聯賽亞軍及爲了對怡南兩仗的號召，決不會放鬆。

星島今天仍採「三三四」的打法，但以往担任「消遣夫」的譚漢新將開上中路，由復出的李炳德守後防。全隊的排陣：後防三將爲謝國强、霍柏寧、李炳德、何容與；中路的三人爲譚漢新、袁權益、許允正、曾聽言。四個前鋒是區彭年、柏寧、張子慧、麥天富。看「噴射機」的新陣，則以窩柏寧及譚漢新構成「雙中堅」，這顯然並非對付嘉山的打法，而張子慧退回中路則爲担任輸送及攻守兼顧，同樣的亦爲與許允正一前一後的威脅對方後防，今天對嘉山，星島佔盡攻勢，雙中堅的打法，抑雖有派用場的機會，不過星島要保持聯賽亞軍，此仗必須取勝，然後進而爭奪聯賽冠軍的機會已減低，但若爲嘉山再迫和，則使南華蟬聯冠軍更有把握，同樣的影響星島爭亞軍。

嘉山面臨降級威脅，已竭力「效亡」，然而因仍有兩場强隊的比賽，爲嘉山「護級」的難關，看來今天對星島，仍爲採密集防守及伺機突擊，因此被星島圍攻，已屬意料中事，聯賽首循環，嘉山能夠「求和」，因當時星島接踵而來的「南星大戰」，但今天情況不同，星島全力在聯賽爭取積分，因而嘉山今天亦難逃一敗。

中國高球賽結束 杉本英世得冠軍

【台北六日合衆國際社電】參加星期日在中華民國舉行的高爾夫球決賽優勝者，所獲得的獎金如下：

㊀杉本英世（日本）二百八十四桿，獎金二千美元。
㊁許溪山（中華民國）二百八十四桿，一千二百五十美元。
㊂謝敏男（中華民國）二百八十五桿，七百五十美元。
㊃郭吉雄（中華民國）二百八十六桿，五百美元。
㊄謝永郁（中華民國）二百八十八桿，四百美元。
㊅陳清波（中華民國）二百九十三桿，三百五十美元。
㊆謝義雄（中華民國）二百九十四桿，二百八十美元。
另外兩名中華民國選手，成績如下：
㊈陳健振（中華民國）二百九十六桿，一百九十四美元。
㊉張春發（中華民國），三百桿，一百十九美元。

【台北六日美聯社電】中華民國職業高爾夫球名手謝永郁，於星期日在亞洲高爾夫球巡迴總錦標賽中，凌駕各競爭四千美元選手之前。謝永郁在菲律賓、新加坡、馬來西亞、泰國、香港和中華民國的公開賽中，獲得七十四分。

亞洲高爾夫球巡迴賽的最後分區比賽（東京區），將於四月十四日至十三日在東京舉行。亞洲高爾夫球巡迴賽總錦標的前列十名選手和所得分數如下：（一）謝永郁（中華民國），七十四分。（二）格拉漢（澳洲），五十六分半。（三）郭吉雄（中華民國），五十六分半。（四）許溪山（中華民國），五十五分。（五）張春發（中華民國），四十七分半。（六）菲臘士（澳洲），四十七分半。（七）賓·阿諾（菲律賓），四十五分半。（八）謝敏男（中華民國）四十二分。（九）韓長相（南韓）四十分。（十）胡斯丹荷姆（英國），三十六分半。

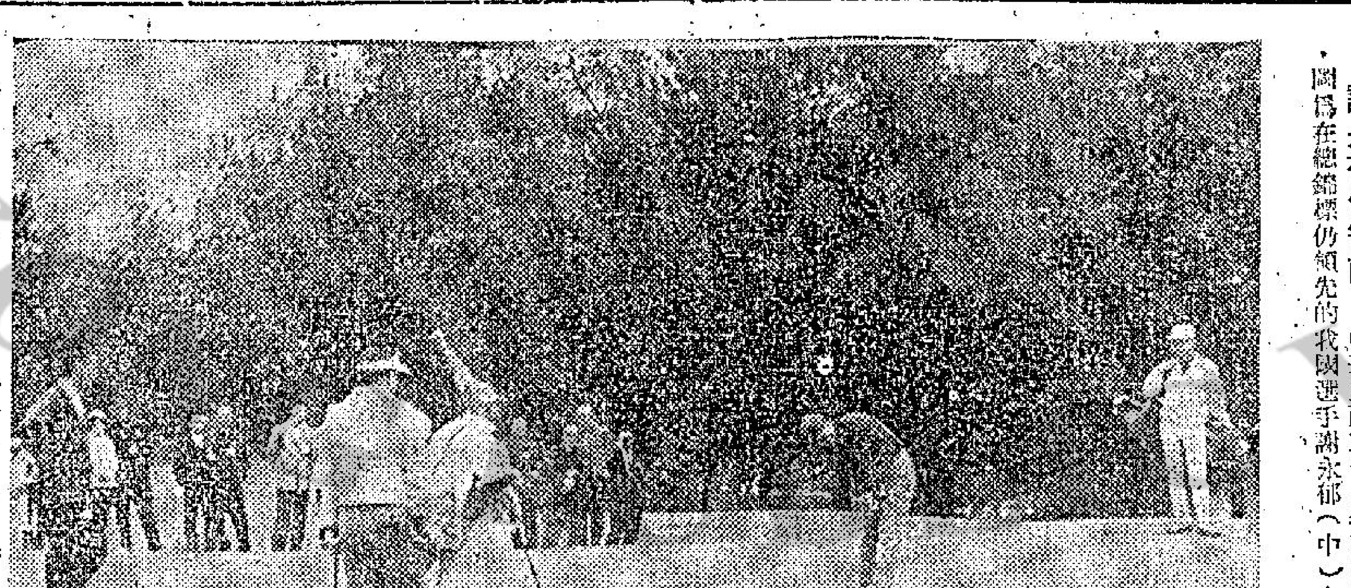

·謝永郁仍領前· 中華民國五十八年高爾夫公開賽，業已結束。圖爲在總錦標仍領先的我國選手謝永郁（中）在球場擊球。

健牌五人保齡 哈士拿仍領先

健牌烟與四海保齡館聯合主辦五人保齡隊際比賽，第十週比賽已經結束。哈士拿以卅四分領先，飄風以兩分之差暫居第二，雙六再以一分之差暫居第三，星架與三獅各獲廿九分，暫居第四，飛虎與史密夫各獲廿八分，暫居第五。

甲組足球聯賽成績表
（截至四月六日止）

隊名	賽	勝	和	負	得球	失球	積分
南華	廿	十六	三	一	四八	十五	卅五
星島	十九	十二	六	一	五二	十六	三十
怡和	廿	十二	五	三	四八	廿二	廿九
元朗	廿	八	七	五	卅五	廿九	廿三
東昇	十九	七	五	七	卅	卅四	十九
九巴	十九	八	二	九	四一	卅九	十八
流浪	十九	五	六	八	廿四	卅三	十六
電話	十九	六	三	十	廿三	卅三	十五
警察	廿	四	七	九	廿七	四二	十五
東方	十九	三	八	八	四一	五一	十四
嘉山	十八	二	五	十一	廿七	五十	九
陸軍	十八	二	三	十三	廿八	六十	七

硬地網球比賽 今天截止報名

網球總會主辦之全港公開硬地網球錦標賽，包括中游硬地賽與硬地賽，定於今日下午五時截止報名，凡有意參加上述兩個球會錦球賽事的，務須於今天之內，到中區聯邦大廈五樓五〇三室網總辦事處，辦妥報名手續。

新占士邦湧現銀壇

英雄美人是不可分開的，銀幕上的「○○七占士邦」就是個最佳例証。奮勇矯健的占士邦的地方，就有千嬌百媚的女郎圍繞着，自然，這些美人也要有相當條件的，不會是弱質纖纖的嬌娘，而也要是巾幗不讓鬚眉的英雌。

銀幕上的老牌占士邦辛康納利卸任了，因爲他聲言不再拍這類影片，可是，新的占士邦卻立刻湧現出來，爭取成爲這個影迷偶像的化身。隨着而來的呢，當然是影片公司栽培出一大堆「邦女郎」，個個都英風颯颯的，作爲占士邦杜丹綠蒙的襯托。

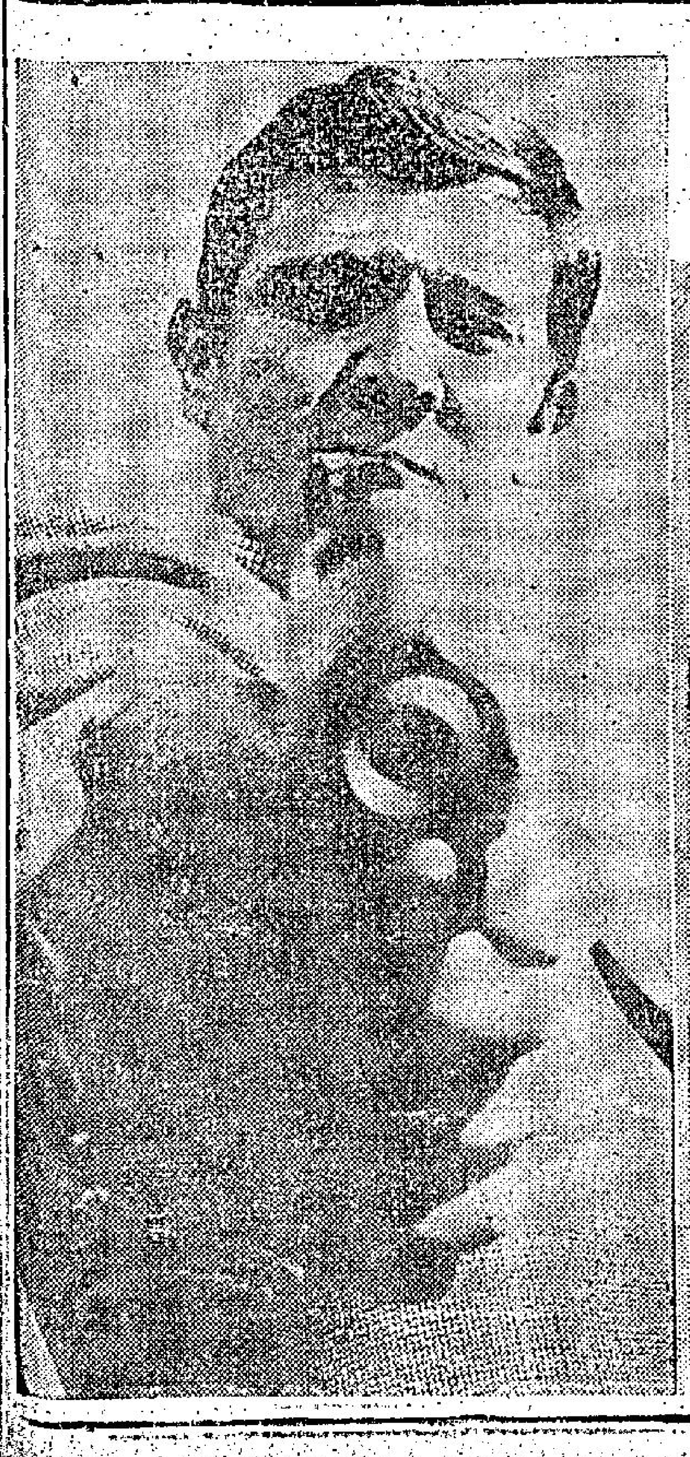

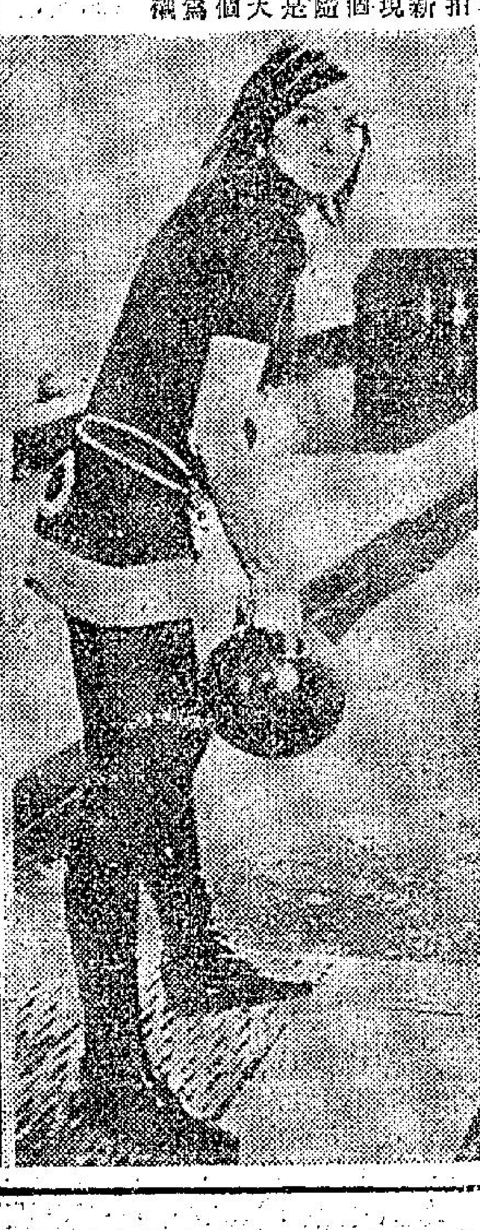

蘇軍威嚇鎮壓之下

五天以來第六次